ÖRÜMCEK ADAM

42

150 LİRA

SÜPER YAYIN

B YAYINLARI

ÖRÜMCEK ADAM

42 Türkiye'de yayın hakkı BİLKA-Bilim-Kültür Araştırma ve Yayıncılık Limited ŞTİ.ne aittir. (B yayınları)

BİLKA, Bilim - Kültür - Araştırma
ve Yayıncılık Ltd.Şti. adına sahibi

YILMAZ ÇETİNER

Genel Yayın Danışmanı
ve Yönetim Kurul Üyesi

SAMET KOÇYİĞİT

Sorumlu Yazı İşleri Müdürü
ve Genel Koordinatör

SELİM BARLAS

ONBEŞ GÜNDE BİR YAYINLANIR

Yönetim adresi; Başmusahip Sok.
Tek Han Kat.4 Cağaloğlu - İst.
Tel: 522 01 91 - 527 27 42

Kapak baskısı : Tek Ofset A.Ş.
İç baskı Afa Matbaacılık
Kapak film : Kombi Grafik

Yayınlanan - çizgi roman yazı ve fotoğrafların her hakkı BİLKA, Bilim - Kültür - Araştırma ve Yayıncılık Limited Şti.ne aittir. Çizgi romanların yayın hakkı Kesim Ajansı aracılığı ile satın alınmıştır.

GÖRÜŞÜRÜZ AKBABA...

ÖRÜMCEK ADAMA İNANMIYORSUN YA ?..

YA SEN ?

SUN C… TIME

GAZETELERİN YAZDIKLARI HİÇBİR ŞEYE İNANMAM BEN ! DAILY BUGLE'I DA SENİN İÇİN ALIYORUM.

ESKİ TOPRAĞIMDAN HABER ALMAK, HOŞUMA GİDİYOR.

ÖRÜMCEK ADAM YERALTI DÜNYASINA KARŞI SAVAŞ AÇMIŞ !.. GÖRDÜN MÜ ?

BOŞ LAF HEPSİ ! ÖRÜMCEK ADAM DİYE BİRİSİ YOK Kİ ...

BAY TOMS, BİR İŞKAMBİL KULÜBÜ ÜYELER ARIYOR. İLGİLENİR MİYDİNİZ ?

…ON CI…

HAYIR. TEŞEKKÜR EDERİM, BAYAN ZEVİKİ.

İSKAMBİL KULÜBÜ. YAŞITLARIM NELERLE UĞRAŞIYOR

BURASI KORKUNÇ ZENGİN BİR KASABA ! HER TARAFTA PARADAN GEÇİLMİYOR !

BURAYA TAŞINDIĞIMDANBERİ GELİRİM HAYLİ ARTTI ...

BÖLGE POLİSİ BENDEN ŞÜPHELENMİYOR. AKBABA'YI EMEKLİLER KÖYÜNDE ARAMAYI KİMSE DÜŞÜNEMEZ ...

ÖRÜMCEK ADAM DEMEK Kİ HÂLÂ ÖLMEMİŞ...

AHTAPOT'LA BAYKUŞ ONU PAÇAVRAYA ÇEVİRMİŞ. BU BANA YARADI...

BU RAHAT KÖYLÜ, O DUVAR SÜRÜN GENİ İÇİN TERKEDEMEM.

AMA AKBABA SAYFAYI ÇEVİRİNCE...

BESTMEN ELEKTRONİK HAFTA BOYU NEVYORK MÜZESİNDE SİZLERLE OLACAK!..

NEE?..

BESTMEN! DEMEK İŞİNİN BAŞINA DÖNMÜŞ!

ALO! SEYAHAT ACENTASI! BUYURUN EFENDİM...

NE ARZU ETMİŞTİNİZ.

NEVYORK UÇAĞINA YER İSTİYORDUM.

HANGİ GÜN?

BUGÜN!

ÖZÜR DİLERİM. BUGÜN HER YER DOLU. YARIN OLUR MU?

EVET, EVET. İLK UÇAKTA YER AYIRTIN. ORAYA HEMEN GİTMELİYİM.

SAATLER SONRA NEVYORK'TA...

PETER UYKUSUNDA KÖTÜ BİR RÜYA GÖRÜYORDU...

HAYIR! BIRAKIN BENİ!

SİZİNLE KAÇ KEZ DÖĞÜŞECEĞİM?

SENİ YOK EDENE KADAR...!

ÇOK YAKINDA!

KAÇMA SEVGİLİM.

NEE! BU DA KİM?

FELİSİA!

GİTTİLER SEVGİLİM! ONLARI YENDİK. PLANLADIĞIMIZ GİBİ.

AMA SEN HASTANEDE ÖLMEK ÜZEREYDİN...

ŞİMDİ ÇOK İYİYİM, CANIM.

YENİDEN DOĞMUŞ GİBİYİM. ÖP BENİ!

NE OLDU OĞLUM? NİÇİN KAÇIYORSUN?

YOKSA BENDEN KORKTUN MU?

EEE-HEE-HEE-HEE!

KORKMAK-TA HAKLI-SIN. ÇÜNKÜ HOB-CİN, SENİ ÖLDÜ-RECEK!..

BENDEN KAÇAMAZ-SIN APTAL!

BENDEN SEN SORUM-LUSUN!.. SORUM-LUSUN! SORUMLUSUN!

DUR! SORUMLU SENSİN!..

SENİN İÇİN EN UYGUN CEZA ÖLÜM-DÜR. ÖLÜM-CEK!

HAYIR!

AMAN TANRIM! NE KORKUNÇ KÂBUSTU!..

SON GÜNLER-DE KAFAMI KURCALAYAN HER ŞEY VARDI BU KÂBUSTA...

RÜYAMA GİRDİ! O GLADYATÖRÜN BIÇAKLARI GÖZÜMÜN ÖNÜNDEN GİTMİYOR!

ARTIK UYUYAMAM. EN İYİSİ KALKMALIYIM...

KLİK.

OOO!.. AMPUL YANMIŞ GALİBA!..

UCUZUNDAN ALIRSAN OLACAĞI BUDUR İŞTE!

BİR AY ZOR DAYANIYOR BU AMPULLER...

NEYSE Kİ DEĞİŞTİRMEK ZOR DEĞİL...

ÖRÜMCEK ADAMLIĞIN TEK FAYDASI... SON GÜNLERDE KAHRAMANLIK İŞİNDE PEK BAŞARILI SAYILAMAM...

AHTAPOT'LU ELİMDEN KAÇIRDIM. HOB-GİN'İ YAKALAYAMADIM...

BELKİ ONLARI ARAMAYA ÇIKARSAM KENDİMİ-

OO! BU SAAT YANLIŞ OLMALI!..

DEĞİLMİŞ. SABAH OLMUŞ!

NE OLDU BANA BÖYLE? GEÇ SAATLERE KADAR UYUYORUM...

BUGÜN ŞEHİRDEN UZAKLAŞMALIYIM. DEĞİŞİKLİĞE İHTİYACIM VAR...

EVET... İYİ FİKİR...

AZ SONRA...

BURADA KALIP KÜFLENMEYE HİÇMİ HİÇ NİYETİM YOK!..

ÇOCUKLUĞUMUN AĞAÇLARLA DOLU SOKAKLARI, ÖRÜMCEK HIZI İLE BİRKAÇ DAKİKA ÖTEDE BENİ BEKLİYOR...

BİR HAFTADIR MAY YENGEMLE NİŞANLISI NATHAN'I GÖRMEDİM. MUTLU BİR ÇİFT ONLAR!

BÖYLE BİR ÇİFTİ ZİYARET ETMEK, İNSANA HUZUR VERİYOR!..

AYRICA MAY YENGEM SIK SIK NEFİS KEKLER PİŞİRİR. BAHSE GİRERİM Kİ FIRININDA KEK VARDIR!..

KLUNK

ÖRÜMCEK ADAM GÖZDEN KAYBOLDUKTAN BİRAZ SONRA GENÇ BİR BAYAN...

--ISRARLA ARADI ONU...

GİDEBİLECEĞİN HER YERE BAKTIM PARKER. EVDE OLMAN GEREKİR...

Bip Bip

İYİ GÜNLER BAYAN. YARDIM EDEBİLİR MİYİM SİZE?..

BELKİ... PETER PARKER NEREDE? BİLİYOR MUSUNUZ?..

AH, BUNU KİM BİLEBİLİR Kİ?.. ÇAT ORADA, ÇAT BURADA. AMA YAKIŞIKLI ÇOCUK DOĞRUSU...

ONU NİÇİN GÖRMEK İSTEDİĞİNİZİ ANLADIM BAYAN... YALNIZ O... NE DEMEK İSTEDİĞİMİ ANLADINIZ MI?..

SANIRIM ANLADIM. ADIM EMİ POVEL...

BİR AYDIR PETER PARKER BENDEN KAÇIYOR. ONUN HAKKINDA DUYDUĞUM HER ŞEY, ONU NE KADAR AZ TANIDIĞIMI KANITLIYOR...

ÇOK İLGİNÇ...

O SIRADA MANHATTAN SEMTİNE BİR KONUK GELİYORDU...

NEVYORK'A SABAH UÇUŞU... PÖH!.. ALTI KERE Mİ DURDUK NEDİR, BİLMEM.

KENDİM UÇ-SAYDIM DAHA ÇABUK GELİR-DİM, BELKİ DE...

NEYSE, ÖNEMLİ DEĞİL. GECİKME ÖFKEMİ KÖ-RÜKLEDİ. ESKİ DÜŞMA-NIMI YOK ETMEK BENİM İÇİN BÜYÜK ZEVK OLACAK.

GÖZLERİ ÖFKEYLE PARLAYAN YAŞLI HAYDUT, UÇMAYA DEVAM ETTİ...

YÜKSEK BİR BİNANIN TEPESİNE GELİNCE DURDU. BURADAN ETRAFI ÇOK İYİ GÖRÜYORDU...

ÖZELLİKLE HEDEFİNİ...

BESTMEN ELEKTRONİK SERGİSİ
YALNIZ DAVETİYE İLE

BESTMEN'İ DOĞDU-ĞUNA PİŞMAN EDE-CEĞİM!..

BU ARADA NEVYORK'UN KUİNS BÖLGESİNDE...

ESKİ BİNALAR YIKILIYOR, YENİLERİ YAPILIYOR. AMA BULVARDA TRAFİK HİÇ DEĞİŞMİYOR...

BU EGZOS KOKUSUNU BİLE ÖZLEMİŞİM...

ÖZLEMEK DEDİM DE YILLARDIR GİDEMADIĞIM BİR YER VAR. TEKNİK LABORATUARI!

ÖRÜMCEK BURADA DOĞMUŞTU.

EĞER O RADYOAKTİF ÖRÜMCEK BENİ ISIRMASAYDI, OLAĞAN ÜSTÜ GÜÇLERİM OLMAZDI...

SIRADAN BİR İNSAN OLURDUM.

AH ESKİ GÜNLER! YILLARDIR BURAYA GELMEMİŞTİM.

ŞİMDİ LİSE YILLARINI ANIMSAYIP GÜLÜYORUM. HER ŞEY NASIL DEĞİŞTİ.

O GÜNLERDE ADIM İNEK PARKER'DI. GÖZLÜKLÜ BİLGİN DE DERLERDİ BANA.

"KIZLARIN HİÇBİRİ YÜZÜME BAKMAZDI. HER DAVRANIŞIMLA GÜLME FIRSATI VERİYORDUM, DİĞER ÇOCUKLARA..."

"ÖRÜMCEK ADAM OLMAK BENİM İÇİN KURTULUŞ OLDU."

ÖRÜMCEK ADAM SAKİN BİR SOKAĞA GELMİŞTİ...

İŞTE ESKİ EVİM!..

BURAYA TEKRAR GELMEK NE ZEVK...

TAVAN ARASININ PENCERESİNDEN İÇERİ GİRERDİM.

ŞİMDİ AĞAÇTA DEĞİŞİYORUM ÜSTÜMÜ!

TEDBİRLİ OLMAK İYİDİR!..

BURASI ÇOK SESSİZ. YENGEMİN KİRACILARI DIŞARDA OLMALI.

YENGEM EV-DEDİR.

İLK ZİLDEN SONRA...

PETER, BU NE SÜRPRİZ! BUGÜN SÜRPRİZLERLE DOLU BİR GÜN.

MMM-MM

SÜRPRİZ YAPMAK İYİDİR.

PEKİ, ÖBÜR SÜRPRİZ NE? YOKSA SENİ PANSİYON KRALİÇESİ Mİ SEÇTİLER?..

YOO... ANNA VATSON-DAN MEKTUP ALDIM. BU TARAFLARA GELİYORMUŞ...

HARİKA. İKİNİZ İYİ İŞ ÇEVİRİRSİNİZ.

SEN DE NATHAN GİBİ KÖTÜ ŞÜN. KEK İSTER MİSİN?

İYİ OLUR MAY. BENDE PETER'E YENİ OYUNCA GİMİ GÖSTEREYİM.

NASIL-SIN NAT-HAN?

DİĞER Kİ-RACILAR BURADAY-KEN YEN-GENİN YÜ-ZÜNÜ GÖRMEK MÜMKÜN DEĞİL

GEL BENİMLE

TV'YE GÜÇLENDİRİCİ TAKTIK. TÜM KANALLARI ALABİLİYORUZ. DÜN HA-RİKA PROGRAM VARDI.

TABİİ, EN GÜZELİ DE ÖZEL İSTASYONLARI ALABİLMEMİZ. ESKİ GÜNLERİMİ YA-ŞIYORUM PETER...

SELAM. BURASI D KANA-LI. BEN KARL...

SİZE İLK CANLI YAYINI-MIZI SUNUYO-RUZ NEWYORK MÜZESİN-DEYİZ.

BESTMEN ELEKTRONİK SERGİSİNİ İZ-LEYECEĞİZ. SİZİ İÇERİ GÖTÜR-MEMİZ OLA-MADIĞIN-DAN... TANRIM

BU DA NESİ?.

HARVEY! KAMERA-YI ÇEVİR! ÇABUK!

GÖKYÜ-ZÜNE BAK!..

AMAN TANRIM! AKBABA BU... DİNLENME EVİN-DE YAPTIKLARIN-DAN SONRA BİR DAHA ONU GÖRECEĞİMİ SANMIYORDUM.

MÜZENİN TEPESİNE İNDİ. SANIRIM İÇERİ GİRMEYİ PLANLIYOR. NİYETİ NE DERSİN, PE-TER?

AMA PETER PARKER ÇOK-TAN DIŞARIYA ÇIKMIŞTI...

AKBABA'YI UNUTMUŞTUM O DA ELİM-DEN KAÇ-MIŞTI...

DOKTOR AHTA-POT GİBİ. HOP-CİN GİBİ.

EĞER BİRİNE ZARAR VERİR-SE SUÇ BENİM!

BUNA İZİN VE-REMEM.

KİMSE-YE ZA-RAR GEL-MEYECEK.

KİMSE-YE!..

BİRAZ SONRA...

ÖRÜMCEK ADAM GELDİĞİNDE POLİS, ÇOKTAN MÜZENİN ETRAFINI KUŞATMIŞTI...

ÇIKIŞLARI ZİNCİRLE KAPATIN. HER TARAFA NİŞANCI YERLEŞTİRİN!

ÖRÜMCEK ADAM!

PARTİNİZİ YARIDA MI KESTİM?

YARDIMA İHTİYACINIZ OLUR DİYE DÜŞÜNDÜM.

YANLIŞ DÜŞÜNMÜŞSÜN. GÖLGE ETME, BAŞKA İNSAN İSTEMEM.

BİR KERECİK SUS DA BENİ DİNLE.

EĞER BURAYI ABLUKAYA ALIRSANIZ, AKBABA HERKESİ ÖLDÜRMEYE KALKABİLİR. BİLİYORSUN. AMA İÇERİ BEN GİRERSEM BENİM PEŞİME DÜŞER. BENDEN NEFRET EDER.

NE DİYORSUNUZ? SİZİN PLANMI, BENİM PLANMI?

BU SIRADA TEŞHİR SALONUNDA.

BESTMEN NERDE?

BENİ ARIYOR! BU KADAR YILDAN SONRA GENE PEŞİMDE!..

NERDE O İKİ YÜZLÜ ŞEYTAN?

EMRİNDE ÇALIŞANLARIN HİÇBİRİNE GÜVENMEZ O! BURADAPIRMUTLAKA-

KRASH

KROOM

ONU BANA GETİRİN! YOKSA HER ŞEYİ MAHVEDERİM

VAY BE!.. GERÇEKTEN DE YAPAR.

DUR BAKALIM KARTAL BURUNLU! HAREKETLERİNİN NEDENİNİ AÇIKLA BAKALIM...

SEN HA!..

VAAY!

DESTMAN ELECTR

KRAK

UÇUŞ ELBİSESİNİN GÜCÜNÜ ARTTIRMIŞ. KARŞISINDA KOMİK OLDUM...

UKALALIK EDİP SIRTINA ATLAMASAYDIM, BELKİ DE BENİ FIRLATIP ATAMAYACAKTI...

NERDE BU? EYVAH! TEHLİKE ALGILIYORUM!

TEPEMDEN DOĞRU GELİYOR!

BU DA NE?.

KA-BOOM

ŞAŞIRDIN MI ÖRÜMCEK ADAM? BUNLARI BULUNCA BEN DE ŞAŞIRDIM. SAVAŞ ALETLERİ SERGİLEMİŞLER.

ÖRNEK OLARAK DA BUNLARI GETİRMİŞ OLMALARI ÇOK İSABETLİ OLDU...

GERÇEK BOMBA BU!..

BAM

BLAM-BAM

BOOM

BU İŞ, İYİCE ÇIĞRINDAN ÇIKTI!

DIŞARDA..
BOMBA PATLADI, EFENDİM!
SAĞIR DEĞİLİM!
ZİNCİR KESİCİLERİNİ GETİRİN. HER KAPIDA BİR TİM HAZIR OLSUN!

ORADA..
ÖRÜMCEK ADAMI ŞİMDİLİK DURDURDUM. ONUN YÜZÜNDEN ASIL ARADIĞIM ADAMI BULAMIYORUM!
ŞU UZAKTAN KUMANDA ALETİ İŞİME YARAYABİLİR..

SAKLANMAKTA YARAR YOK AKBABA! NASIL OLSA YAKALANACAKSIN! NERDEYSEN ÇIK DIŞARI!
NEE.. YAKALANACAK OLAN SENSİN..
ÜZERİME ROBOTLARI SALDIN HA..
THWAP
BİR DAKİKA!

BEN BİR SÜRÜ SAPIKLA SAVAŞTIM. ROBOTLA DA SAVAŞTIM. HEPSİNİ YENDİM. ONLARIN YANINDA BU ZIRVALAR HİÇ KALIR.

YOO! SÖZÜMÜ GERİ ALIYORUM.

İYİ SİLAH OLUR BUNLAR!

ALÇAK!

KRANG

BU SERSEMİ YENMEMİN İMKANI YOK. GİDİP YENİ BİR PLAN YAPMALIYIM.

BU GÜÇ SİSTEMİNİ ÇALIŞTIRIRSAM RAHATÇA KAÇARIM.

ELLERİNİ KONTROL PANELİNDE GEZDİREN AKBABA, SONUNDA ARADIĞI DÜĞMEYİ BULDU...

YOO!.. ŞİMŞEK!

BU ODADA HER TÜRLÜ KORKU MAKİNESİ VAR. ÖRÜMCEK HIZIMA RAĞMEN BUNLARDAN KAÇMAK KOLAY OLMAYACAK!..

BİR AN ÖNCE GİDİP O ALETİ KAPATMALIYIM!..

KAÇIN! CANINIZI KURTA-RIN!

NE?

BESTMEN!

YOO! HA-YIR!

BU ARADA ODANIN ÖBÜR TARAFINDA...

PİS KUŞ! SONUNDA YAPTI YAPACAĞINI! YERE BASMAZSAM TEHLİKEYİ ÖNLEYE-BİLİRİM...

BEN DE BİLGİÇLİK TASLAR-KEN...

AKBABA BİRİNİ KAPTI

SERSEM! UÇUŞ ELBİ-SEMLE BEN SENDEN DAHA GÜÇ-LÜYÜM!

AAH!..

GÖRÜRSÜN SEN!

NUMA-RAMI YUTTU!..

ŞİMDİ O ŞİMŞEK-LERİN CI-RIT ATTIĞI YERDE BENİ ARAYA-DURSUN.

BOONK

GİZLİCE SIYRILIP ŞU HAVALANDIRMA KAPAĞINI TUTAYIM!

İÇERİ BURADAN GİRDİ. ÇIKABİLECEĞİ TEK YER DE BURASI!

AMA ÖRÜMCEK ADAM, TAVANA YAPIŞIR YAPIŞMAZ ŞİMŞEK MAKİNESİ YENİDEN ŞİMŞEKLERİ YAĞDIRDI...

IŞIK HIZI İLE İLERLEYEN ŞİMŞEK, ÖRÜMCEK ADAMIN TUTTUĞU...

...METAL HAVALANDIRMA KAPAĞINA DEĞİNCE ONU ELEKTRİK ÇARPTI...

AAAH!

NORMAL BİR İNSAN, BU ELEKTRİKLE ÖLEBİLİRDİ. AMA ÖRÜMCEK ADAM, BAYILMAMAK İÇİN DİRENİYORDU...

ONU DURDURMALIYIM.

AŞAĞI DÜŞERKEN BÜYÜK BİR ÇABAYLA AKBABA'NIN BACAĞINA SARILDI...

APTAL! BU İŞ SENİ İLGİLENDİRMEZ! BIRAK BENİ!

DUYDUN MU? BIRAK!

KRAK

NE YAPIYORSUN? DOKUNMA BANA!..

WHAK WHAK

HEEY! DUR, APTAL!

SANA YARDIMA ÇALIŞIYORUM!

YARARI YOK. KORKMUŞ BİR KERE...

YERE SEKİZ METRE MESAFE VARDI...

DÜŞMESİNİ BİLMEYEN BİRİ MUTLAKA ÖLÜRDÜ.

BAYGIN BİRİNİN NE ŞANSI OLABİLİRDİ Kİ.

THUD

AH-HAH-HAH-HAH-HAH-HAH-HAH

BAKIN! AKBABA KAÇIYOR!

DIŞARDA POLİS TİMLERİ FAALİYETE GEÇMİŞLERDİ...

İÇERDE SOĞUKKANLILARDAN BİRİ ŞİMŞEK JENERATÖRÜNÜ KAPATMAYI BAŞARDI.

FAKAT ÖRÜMCEK ADAMIN KENDİNE GELEBİLMESİ İÇİN ARADAN BİR HAYLİ ZAMAN GEÇMESİ LÂZIMDI.

BİRİNCİ BÖLÜM SONU

İKİ ATEŞ ARASINDA

PETER PARKER, ÖĞRENCİLİK YILLARI SIRASINDA RADYOAKTİF BİR ÖRÜMCEK TARAFINDAN ISIRILMIŞ VE ÖRÜMCEK ADAM OLMUŞTU ---

BAŞKA BİRİ OLSAYDI ÖLEBİLİRDİ.

AMA PARKER'İN METABOLİZMASI DEĞİŞİKTİ. GÜÇLÜ VE ÇEVİKLİĞİ BİR EFSANE HALİNE GELDİ...

ÖRÜMCEK HİSLERİ SAYESİNDE BÜTÜN TEHLİKELERİ ÖNCEDEN SEZİYOR VE ÖNLEMİNİ ----

--ALIP KORKUNÇ REFLEKSLERİ İLE KARŞI KOYUYORDU...

İKİNCİ BÖLÜM

NEVYORK MÜZESİNDE...

ÖLDÜ MÜ?

AKBABA İLE DÖVÜŞÜYORDU. ELEKTRİK ÇARPTI VE 8 METRE YÜKSEKTEN DÜŞTÜ...

BAKIN, ZİNCİR MAKASINA İHTİYACIMIZ OLMADI.

KAPA ÇENENİ.

HERKES OLDUĞU YERDE KALSIN!.. NELER OLUYOR?

KATANG

AZ SONRA DURUM ANLAŞILMIŞTI...

ÖRÜMCEK ADAMIN DÜŞTÜĞÜNÜ GÖREN AKBABA HAVALANDIRMADAN ÇIKTI.

DEMEK BESTMEN DENEN ADAMI DA ALDI GİTTİ.

BESTMEN, BESTMEN ELEKTRONİK'TEN.

HEY! NABZI ATIYOR! ÖRÜMCEK YAŞIYOR!

NEE!.. OLAMAZ!.. ÖLMESİ GEREKİRDİ ONUN.

ÖYLE BERBADIM Kİ KEŞKE ÖLSEYDİM...

SENİ SERSEM!.. AKBABA'YI DURDURMAN İÇİN SANA İZİN VERMEMELİYDİM...

YAVAŞ KONUŞAMAZ MISIN? KAFAM KAZAN GİBİ!..

HEM AKBABA'YI YAKALAYAMADIN; HEM DE ADAM BİR REHİNE ALDI--

SENİ DİNLEMEKLE BUDALALIK ETTİM. DUYDUĞUMA GÖRE KARA KEDİ'Yİ BİLE VURULMAKTAN KURTARAMAMIŞSIN...

S.F.

AKBABA'YI YAKALARIM, DEDİM VE YAKALAYACAĞIM!

PEŞİNDEN HELİKOPTER GÖNDERDİNİZ Mİ?

EVET.

İYİ. BU BANA LAZIM.

SNAP

KAÇIYOR! AKBABA'NIN KAÇTIĞI YERDEN!

ŞİMDİ ONU...

ATEŞ ETMEYİN. TELSİZİM ONDA...

AKBABAYI BULMAYA SÖZ VERDİM GİBİ. EY VALLAH!

HEY! NEREYE GİDİYORSUN?

TELSİZİNİ VER!

BAŞÜSTÜNE.

ÖRÜMCEK ADAM!

ÖRÜMCEK ADAM!

BENİ DUYDUĞUNU BİLİYORUM!

BİRAZ DAHA BAĞIRSA TELSİZ GEREKMEYECEK.

MERAK ETME KETİNG. TELSİZİNE KAVUŞACAKSIN. HEM BU ARAÇLARI KULLANIRKEN BİRAZ DAHA TERBİYELİ OL!..

AKBABA'YI BULMAK İÇİN BU TELSİZ LAZIM BANA ÜZERİNE ÖRÜMCEK TELSİZİ...

..YAPIŞTIRMIŞTIM. FAKAT TELSİZİ GÜÇLENDİRMEK İÇİN...

..KETİNG'İN TELSİZİNİ ALDIĞIM İYİ OLDU...

ÖRÜMCEK ADAM, TELSİZDEN ALDIĞI SİNYALLERLE GÜNEYE DOĞRU İLERLİYORDU...

O SIRADA PENN İSTASYONUNDA...

DİKKAT DİKKAT! SUNSHINE, ON İKİNCİ KAPIYA YAKLAŞTI...

12 - KAPI!

PHONE

HİÇ OLMAZSA KALACAK YERİN VAR CANIM.

ÖZÜR DİLERİM, DUYMADIM.

MAY PARKER İLE GÖRÜŞTÜM

İKİMİZ DE ONUN YANINDA KALABİLİRMİŞİZ.

ÇOK İYİ, ANNA YENGE. AMA BEN BİR GECE KALACAĞIM.

SİZİN MAY TEYZEYLE KONUŞACAKLARINIZ ÇOKTUR. BEN DE ARKADAŞLARIMI GÖRMELİYİM.

ÖYLE Mİ?..

NE SANDIN? MERİCEYN'İN DÖNDÜĞÜ BİR DUYULSUN, DAVETLERİ SIRAYA KOYMAK İÇİN ÇOK UĞRAŞACAĞIM.

GEL YENGE... GÜZEL BİR TATİL OLACAK!..

O SIRADA NEWYORK LİMANINDA...

STATEN ADASI FERİBOTU, MANHATTAN'A DOĞRU İLERLİYORDU...

FERİBOTUN KAPTAN KÖŞKÜ...

HEEY! BU DA NE?..

DİKKAT! BÜTÜN POLİSLERE!

BİRKAÇ SANİYE SONRA..

THWIP

BÜTÜN HAVA POLİSLERİ!.. KARŞINIZDA AKBABA! STATEN ADASINA DOĞRU GİDİYOR!..

STATEN ADASI MI? İŞTE BU KÖTÜ! ORAYA KADAR AĞ SALLAYARAK GİDEMEM Kİ! ALLAH KAHRETSİN!

VASITA BULMAM GEREK! ACELE ETMEM GEREK!

BİRKAÇ DAKİKA GEÇMİŞTİ ARADAN...

İŞTE! VASITAM GİDİYOR..!

WUP-WUP-WUP-WUP

POLICE

POLICE

AMA İŞARET ETMEKLE DURDURAMAM ONLARI...

BİNMEK İSTİYORSAM...

THWIP

...YAKALAMAK ZORUN DAYIM!

YÜKSEĞE, YÜKSEĞE... MÜMKÜN OLDUĞU KADAR YÜKSEĞE SIÇRADI, MASKELİ SERÜVENCİ. VE EN YÜKSEĞE ULAŞTIĞINDA DA AĞ İPİNİ SALLADI HELİKOPTERE DOĞRU...

VE BÜYÜK BİR BECERİYLE HELİKOPTERİ YAKALADI....

POLICE

TA-MAM!

ÖRÜMCEK ADAM EL VE AYAKLARİYLE SIKI SIKI TUTUNDU. ARTIK NE RÜZGAR NE DE BAŞKASI ATAMAZDI ONU.

BİRAZ SONRA STATEN ADASI GÖRÜNMÜŞTÜ...

YOLCULUĞUMUZ SONA ERİYOR BESTMEN.

NEE? BU DA NESİ?

WUP.. WUP. WUP

BENİ YAKALAYACAKLARINI MI SANIYORLAR?.

AŞLA ELEGEÇİREMEYECEKLER BENİ.

NE YAPIYORSUN? HAYIR!

KORKMA! ONLARA NUMARA ÇEKİYORUM...

SAKİN OL!..

HIH! BAYILMIŞ BU SERSEM.

HELİKOPTERİN ALTINDA.

BUNLAR DAHA HIZLI GİDEMEZMİ? EĞER AKBABA ORMANA DALARSA-

"YAKALAYAMAZLAR..."

BÜYÜK KUŞ'TAN KULEYE! ONU KAYBETTİK.

AKBABAYI ORMANLIK BÖLGEDE KAYBETTİK...

ARAZİ ÇOK SIK AĞAÇLARLA DOLU VE GENİŞ. BAŞKA BİR YOL DENEMEK GEREKİYOR...

JERSEY POLİSLERİNE DE HABER VERİN!

JERSEY'E GİDECEĞİNİ SANMAM. ÖRÜMCEK HİSLERİME BAKILIRSA AŞAĞIDA BİR YERDE...

ARTIK AYRILMANIN ZAMANI.

POLİS HELİKOPTERLERİ YOLUNA DEVAM ETTİ...

WUP. WUP. WUP

BİRİ ONLARI İZLİYORDU.

BENİM BURADA OLDUĞUMU DÜŞÜNEMEZLER!

GÖKLERİ TARAYAN AKBABA ORMANIN İÇİNDEKİ KONUĞU FARKETMEMİŞTİ...

UYARILAR ÇOĞALIYOR...

BU TERKEDİLMİŞ ESKİ SİLODA BİR ŞEYLER OLMALI...

ÖRÜMCEK HİSLERİM BENİ YANILTMAZ.

TABİİ, EĞER İYİ KULAK VERİRSEM...

HIMM! ÖRÜMCEK HİSLERİM ZAYIFLADI. BU KAPININ ARDINDA TEHLİKE OLMADIĞINA GÖRE...

BURADAN GİRMEKTE YARAR VAR...

OOO! YUKARDA BİR KAT DAHA VAR!

BURASI NORMAL BİR SİLO DEĞİL.

KARANLIKTAN BİR ŞEY GÖREMİYORUM. AMA ÖRÜMCEK HİSLERİMLE HEDEFİMİ BULURUM.

AKBABA BURADA OLDUĞUMU TAHMİN EDEMEDEN TEPESİNE BİNERİM BEN!

TABİİ, SESSİZ OLURSAM.

ÖRÜMCEK ADAM DAHA İNMEMİŞTİ Kİ, AŞAĞIDA BİR IŞIK YANDI...

NEE?..

İYİ MİSİN BESTMEN

SANI-RIM...

KORKUNÇ BİR RÜYA GÖRDÜM.

RÜYA DEĞİLDİ BESTMEN

TAN-RIM!

NE OLU-YOR?

GÖZÜM KARANLIĞA HE-NÜZ ALIŞAMADI...

AMA AŞAĞIDA ELEKTRİKLİ CİHAZLAR OL-DUĞUNU SANI-YORUM-ANLA-ŞILAN BURASI SADECE SIĞI-NAK DEĞİL!

NE OLDU? AKBABA YUVAMI BEĞENME-DİN Mİ BESTMEN

AAAH!

ETRAF BİRAZ TOZLU..YILLARDIR BURAYA GELMEMİŞ-TİM... BAYAĞI ÖZ-LEMİŞİM...

BENİ ORTAK-LIKTAN KOVDUK-TAN SONRA İLK OLARAK BURADA ÇALIŞ-MAYA BAŞLA-MIŞTIM.

FABRİKAYI İLK AÇTIĞIMIZ GÜN, POZ POZ RESİMLER ÇEKTİRMİŞTİK...

B+T ELECTRONICS

BESTMAN+TOOMES

BU YALNIZCA BAŞLANGIÇ. SENİN BİLGİN VE BENİM TECRÜBEM BİRLEŞİNCE..

"KISA ZAMANDA ÇOK ÜNLÜ OLURUZ..."

BU YIL YÜZDE BEŞ KÂR ETTİK, ORTAK. KAZANCIMIZIN HEPSİNİ ARAŞTIRMAYA YATIRALIM.

ÇOK İYİ... BİR AYA KADAR ORTAYA ÇOK İYİ ŞEYLER ÇIKACAK.

"YANILMIŞIM. BİRKAÇ HAFTA SONRA HER ŞEY TAMAMDI-"

ELEKTROMAN-YETİK UÇUŞ TAKIMI ÇALIŞIYOR

BESTMEN'E SÖYLEMELİYİM. BU UÇUŞ TAKIMLARI BİZE SERVET SAĞLAYACAK...

HEY!..

"DIŞARI ÇIKMIŞTIN VE KAPINI KİLİTLEMEMİŞTİN--"

"İÇERİYE DALIP SENİN KAĞITLARINI İNCELEYECEK KADAR---"

"..MERAKLI OLDUĞUMU TAHMİN ETMEMİŞTİN-"

TOMS! NE İŞİN VAR BURADA?

SANA BİR HABERİM VAR, AMA BEKLEYEBİLİR...

SENİ DÜZENBAZ! KÂRIMIZ YÜZDE ELLİYMİŞ, YÜZDE BEŞ DEĞİL. HAKKIMI YEDİN BENİM!

"O ZAMAN SENİ ÖLDÜREBİLİRDİM. ELİMDE BİR PAÇAVRA BEBEKTEN FARKIN YOKTU."

"SENDEN GÜÇLÜYDÜM

BUNU NASIL YAPTIN BİLMEM, AMA UMURUMDA DEĞİL! ŞABUK DEFOL BURADAN BUNAK ADAM! İŞİN BİTTİ...

"SENİN DÜZENBAZLIĞINA DA, YENİ KEŞFETTİĞİM GÜCÜME DE ŞAŞIRMIŞTIM. NETİCEDE ORADAN AYRILDIM."

TOOMES

"İŞİM BİTMİŞTİ. YASAL OLARAK HİÇBİR HAKKIM YOKTU. BİLMEDEN İMZALADIĞIM KAĞITLARLA İŞİ SEN DEVRALMIŞTIN..."

"YAŞLI BİR ADAMDIM. ELİMDE KALAN PARAYLA BU ÇİFTLİĞİ SATIN ALDIM."

"AMA BU ARADA BULUŞUMU DA GELİŞTİRMİŞTİM..."

MAKİNEM HARİKA ÇALIŞIYOR.

ÇALIŞMALARIM BOŞUNA OLMADI. UÇMAYI BAŞARDIM!

HAYATIM BOYUNCA BU KADAR BAŞARILI OLMAMIŞTIM.

BU İŞLE UĞRAŞIRKEN ELEKTROMANYETİK DALGALAR VÜCUDUMU GÜÇLENDİRDİ.

KRİAK

BU KALIN MEŞEYİ MU KAWA GİBİ PARÇALADIM

GÜÇ SAHİBİ OLDUM VE BUNU KULLANACAĞIM!

ANLAŞILAN BESTMEN İŞİ TEK BAŞINA YÜRÜTEMEDİ. ŞİRKETİ SATIŞA ÇIKARMIŞ.

GÖRÜR O GÜNÜNÜ!

"SENİ MAHVETMEYE KARARLIYDIM BESTMEN. HEMEN O GECE..."

BESTMA

"..AKBABA OLDUM..."

KRASH

"ODADAN ODAYA UÇARAK HER ŞEYİ PARÇALADIM..."

"RAHATLAMIŞTIM."

"SENİN ODANI YIKMAK BENİM İÇİN ZEVK OLDU."

"BU KEZ KAPINI KİLİTLEMİŞTİN, AMA NE FARKEDERDİ?.."

"MASANDA KANUNSUZ BİR ŞEYLER ARIYORDUM. AMA PARALARI BULUNCA BÜTÜN HER ŞEYİ UNUTTUM."

"PARALARIM."

"HEPSİNİ ALDIM. ARTIK MAHVOLMUŞTUN."

"KENDİME YENİ BİR İŞ BULMUŞTUM."

TEKRAR İŞ KURDUĞUNU DUYUNCA ÜZÜLDÜM. DERSİNİ ALDIN SANIYORDUM.

BANA NE YAPACAKSIN?

BUNU HİÇBİRİMİZ ÖĞRENMEK İSTEMEYİZ!..

O NE?

SEN HA!

EVET. DOSTUNUZ ÖRÜMCEK ADAM HUZURLARINIZDA!..

PLANIMI BOZAMAYACAKSIN! SENİ ÖLDÜRECEĞİM!

BUNA ÜZÜLDÜM, ÇÜNKÜ HİKAYENİ DUYDUKTAN SONRA SENİNLE DÖĞÜŞMEK GELMİYOR İÇİMDEN.

SEMPATİNİ DEĞİL, SENİN BAŞINI İSTİYORUM!

WUP WUP

NE OLUYOR?

HER HALDE HELİKOPTERLER DÖNDÜ. BAK, AKBABA

"TÜM SÖYLEDİKLERİN POLİSE ULAŞTI..."

"ONLARA SİNYAL VERECEK KADAR UZUN KONUŞTUN. HER ŞEY BİTTİ.

YOO! BANA ENGEL OLAMAZSINIZ!

İMDAAT!

YAAAA!

AKBABA, BESTMEN'İ TUTUP DIŞARIYA FIRLATMIŞTI.

BÖYLE BİR ŞEY YAPACAĞINI HİÇ TAHMİN ETMEMİŞTİM.

KRA-KOOM

NEYSE Kİ HELİKOPTER-LERE FIRLATMADI---
ONU KURTAR-MAK İÇİN BİR ŞEYLER YAPMALI-YIM-
THWIP
OOOOF!
YAKA-LADIM!
AMA...
ÇOK POLİS VAR-DAHA DA GELİRLER. DURUMU LEHİME ÇEVİREBİLMEK İÇİN---
--ŞAŞIRTMACA YAPMALIYIM-
KRA-THANG
HEEY!..

HELİKOPTERİ TERS ÇEVİRDİ! ALLAHIM!..

YARALILARI TOPLAYIN ÖNCE, SONRA AKBABA'NIN PEŞİNE DÜŞERİZ.

DAHA ÖNCE BU ORMANDA BULAMADILAR BENİ - GENE DE BULAMAYACAKLAR...

FAKAT...

BENDEN KAÇAMAZSIN AKBABA. TELSİZİM HALA BACAGINDA...

AĞ SALLAYAMAM. YERE ÇOK YAKINIM...

AMA BU DALLAR, SANIRIM İŞİMİ GÖRÜR...

ASLINDA BENİM GİBİ BİR TRAPEZCİ, BÖYLE AĞAÇLIKTA, CADDE-DEKİNDEN

..RAHAT YÜRÜR.

PARDON. BURASI TUTULMUŞ MUYDU?

NE OLDU AKBABA? UYGUN BİR CEVAP BULAMADIN MI? "PÖH" DİYEBİLİRDİN...

AKBABA!

ŞU AĞACIN DALI, BENİM YERİME CEVAP VERECEK!

DİKKAT! ALÇAK KÖPRÜ!

ŞU ÖRÜMCEK HİSLERİM OLMASAYMIŞ ÇOKTAN MEZARI BOYLARDIM...

O AĞAÇ ONUN HESABINI GÖRMÜŞTÜR. SONRA BAKARIM.

ŞU ANDA BÜTÜN MESELE... O NE? İLERİSİ ÖRÜMCEK AĞIYLE KAPATILMIŞ...

HER TARAFIM...

TEPEM DE!..

KORKARIM ÖYLE! HİÇBİR ÇIKIŞ YOLUN KALMADI, AKBABA!

SENİ DUR-DURACAĞIM!..

BU KEZ DEĞİL

GÜÇ MAKİNEM KANATLARIM!

KOŞUN! SESLER BU TARAF-TAN GELİ-YOR!..

ANİDEN...

?!?

EKONOMİK BOY BİR AKBABA - PAKETLENMİŞ DURUMDA...

SONUNDA BAŞARDIN DEMEK.

EVET, AMA BAŞARDIĞIMA ÜZGÜNÜM BU SEFER.

ÜZGÜN MÜ? NİÇİN? BENSE ONU...

YAPMA SERSEM! YOKSA O ELİ YEMEK ZORUNDA KALIRSIN!..

SERSEM Mİ? NASIL BÖYLE KONUŞUR? BUNU YANINA BIRAKACAK MISINIZ ONUN?

PÜÜF!

ÖHÖ ÖHÖ!.. ŞEY.. BEN...

TELSİZDEN AKBABA'NIN ÖYKÜSÜNÜ DİNLEDİM. SANIRIM MAHKEME DE DİNLEMEK İSTER. ESKİ ŞİRKETİN YILLAR ÖNCE KAPANDI. AMA YENİ ŞİRKETİNİ DE BAHSE GİRERİM ÇARPIK DÜZENDE YÜRÜTÜYORSUNDUR.

BAKALIM YENİ ORTAKLARIN NE DİYECEK? SANIRIM BU İŞLE EPEY İLGİLENECEKLER.

HEM DE ÇOK...

KLIK WHRR KLIK WHRR

DAHA SONRA DAILY BUGLE GAZETESİNİN BİNASINDA...

İYİ RESİM!..

DAILY-BUGLE
AKBABA YAKALANDI!..

BESTMEN SORUŞTURMASI

OTOMATİK KAMERAM GAYET GÜZEL ÇALIŞMIŞ. BENİM POZUM PEK İYİ DEĞİL AMA...

PETER PARKER! BİR DAKİKA! BE-NİMLE GELİYOR-SUN...

KİM O?

EMİ POVEL!.. HATIRLADIN MI? HAFTA-LARDIR SENİNLE KONUŞMAYA ÇALIŞI-YORUM. SANA KAHVE ISMARLAYAYIM. AMA SAKIN HAYIR, DEME!...

BAŞIM ZATEN YETERİNCE DERTTE...

BELKİ ONUN DAVETİNİ KABUL EDER-SEM ÜSTÜ-ME DÜŞ-MEKTEN VAZGEÇER

PEKİ EMİ. BİR FİNCAN KAHVE SANIRIM İYİ GELİR

DEMEK EMİ'NİN NİYE-Tİ BUYMUŞ. BU İŞ İLERLEMEDEN DUR-DURMALIYIM...

PARKER FOTOĞRAF KONU-SUNDA BENİMLE UĞRAŞABİLİR, AMA İŞ KIZA GELİNCE...

LANCE BANON BUNU YANINA BIRAKMAZ!

BU MACERANIN SONU

Beyinden emir almayan organ

Yirmi yıl önce, sıradan bir hekime "Epifiz nedir, ne işe yarar" diye sorsaydınız, alacağınız cevap şu olacaktı: "Beyin içinde gizlenmiş, nohut büyüklüğünde hiç bir işe yaramayan bir bezdir".

Bugün epifiz salgı bezinin üçüncü bir gözün kalıntısı olduğu inancı gittikçe kuvvetleniyor. Çok önemli ödevleri olduğunu biliyoruz. Bugünün bilim adamının elinde araştırmaları kolaylaştıracak son derece modern olanaklar var. Bunların en başında da yüz binlerce kez büyütme niteliğine sahip elektro-mikroskoplar geliyor. Bundan başka insanın en küçük yapı taşı olan hücrelerden bile çok zayıf elektriği ölçen çok hassas aletler de var. İşte, bunlar ve benzeri yeni yeni aletlerle epifiz bezi incelendiğinde ortaya çıkan gerçekler şöyle:

Kalbimiz, midemiz ve akciğerimiz dahil olmak üzere bütün organlarımız beyinden kumanda almadan çalışamaz. Biz uyurken bile beyin bu organlarımıza emirler gönderir. Ne var ki, vücudumuzda beyinden kumanda almayan tek organımız epifiz bezidir. İlginç olan da, beynimizin kumanda etmediği bu organımız, göz kapaklarımız tarafından kumanda edilir.

Epifiz, tıpkı ters bir göz yapısındadır. O kadar ki, içeriye dönük bir göz olduğu için sanki içimizi görmek için yapılmıştır deyimi son derece yerinde olur. Göz kapaklarının hareketinden aldı emirlerle sıvı salar. Bu sıvı da heyecanlarımızı düzenleyen hipotalamusu harekete geçirir.

Vücut ağırlığımızın üçte ikisinin su olduğunu da biliyor muydunuz? İşte bu suyun düzenli kalmasını sağlamak da yine epifizin förevlerinden biridir. Ayrıca, su depolama işini de kontrol eder. Tabii hemen belirtelim ki, epifiz bütün bu işleri tek başına değil, beyinle işbirliği içinde gerçekleştirir.

Boyundaki bezler, böbreklerimizin çalışmasıyla ilgili işler yapar.

Ve bunları yapan da, beynin içinde gizlenmiş, nohut büyüklüğünde minik bir salgı bezi. İçimize dönük, bir göz...

Tuğladan çıkan altınlar

Sovyetler Birliği'nin Gorki Kasabası'nda sınıf arkadaşı iki kafadar Boris Milner ile Viktor Martinov, çivi çakmak için kullandıkları bir tuğlanın parçalanması sonucu bir anda zengin oldular. Eski bir yapıdan aldıkları tuğlayı, oyun oynarken kullanan kafadarlar, 150 yıllık olduğu belirlenen altın ve gümüş 72 adet parayı ortaya çıkardılar. Sovyet yasalarına göre, hazine bulanlar bunun yüzde 25'ine eşit bir para ile ödüllendiriliyorlar.

TAVLA MİLYONERİ

Hans Ulrich Koch, 42 yaşında bir spor öğretmeniydi. Oysa şimdi Koch, ülkemizde çok yakından tanınan ve oynanan "tavla" sayesinde milyonların sahibi, gelecekten de hiç korkusu olmayan mutlu bir insan. Her tavla karşılaşması sayesinde cebi dolarlarla, marklarla dolup taşıyor. Lüks otellerde kalıyor ve işsizlik, karamsarlık ve bıkkınlık içinde geçen günlerinin çok gerilerde kaldığını düşünüyor sık sık.

Koch, her tavla karşılaşmasına tıpkı bir sporucu gibi hazırlanıyor. Büyük paraların döndüğü karşılaşmalara katılıyor ve 87 saat masa başında kalabilme rekorunun da tek sahibi olarak dikkatleri üzerine çekiyor.

600 MİLYONLUK MİRAS

Yetmiş yedi yaşında ölen Anna Ettl adındaki bir Alman kadın, 4,6 milyon mark (yuklaşık 600 milyon lira) tutarındaki mirasını, 4 yıldır beslediği hayvanlarına bıraktı. 4 Yıl önce, kocasının ölümü üzerine Münih yakınlarında satın aldığı bir şatoya çekilen Anna Ettl, 14 köpek, 4 keçi ve çok sayıda kedisiyle birlikte yaşamaya başlamıştı. Hayatta hiç kimsesi olmadığı için de yaşamını hayvanlarına adayan yaşlı Alman kadın, her ay hayvanları için 260 bin liralık (2 bin mark) taze et alıyordu. Ettl'nin, bütün parasının hayvanlarının bakımına harcanmasını istediğini vasiyetnamesi başucunda bulundu.

FLOORESAN AMPUL

Gündüz ışığına yakın renkte ışık veren bir ampuldür. Çeşitli renklerde olabilir. Bu ampuller, iç yüzüne fluoresan bileşikler sürülmüş cam tüplerden ibarettir. Tüpün iki ucunda elektrotlar bulunur. Bunlardan biri elektrik kaynağına biri de "Starter" adı verilen otomatik anahtara bağlıdır. Bu iki elektrik arasında bir deşarj doğduğu zaman meydana gelen ışık, tüpün içine sürülmüş olan fluoresan maddeyi etkileyerek ışık verme olayını sağlar. Bu ampuller alternatif akımla çalışır.

AKBABA'NIN ZEKASI

Leş yiyen kuşlardan olan akbaba, hayvanlar alemi içinde en zekilerden birisidir. Can çekişen hayvanları uzaktan takip eden bu hayvan avı ölür ölmez üzerine saldırır ve karnını doyurur. Arta kalan kemikleri ağzına alarak havalanır. Bu kemikleri havadan yaklaşık 70 metreden aşağıya atar, kemiğin içinden çıkan iliği yer.

BABALARA SÜT İZNİ

Japonya'nın başkenti Tokya yakınındaki Tanaşi Kenti yöneticileri, küçük çocukları olan erkek memurlara da, gerektiğinde bebeklerini besleyebilmeleri için günde iki kez yarımşar saat "Süt izni" verileceğini açıkladılar. Ancak bu konuda, parlementonun da ilgili yasayı kabul etmesi gerekiyor. Yetkililer, ülkede son yıllarda toplum yaşamında büyük değişiklikler meydana geldiğini ve babaların çocuk bakımında annelere oranla daha fazla rol oynadıklarını belirttiler.

214 YIL ÖNCEYE KADAR

James Cook, fakir bir ingilizin onuncu çocuğuydu. 1728 yılında doğdu. Bir manifaturacının yanında çıraklık yaptı. Ne var ki bu adam yanında çalışanlara son derece kötü davranırdı. Cook da 13-14 yaşındayken bu adamın yanından kaçarak limandaki gemilerden birine miço olarak yazıldı. Yirmi yedi yaşına kadar gemilerde en ağır işlerde çalıştı. Daha sonra Kanada'da bulundu ve burada haritacılığı öğrenerek Kanada'nın batı kıyılarının haritalarını çizdi.

1768 Yılında da Cook artık iyi bir denizci, üstün bir haritacı ve başarılı bir subay olarak tanınıyordu. O yıl Pasifik Okyanusu'nda yapılacak bir keşif gezisinin yönetimi ona verildi. Bu gezide, hep sözü edilen güney kıtası aranacaktı.

Cook, ağustos 1768'de 83 kişilik mürettebatlı gemisi ile geziye başladı. Altı ay kadar sonra Tahiti'ye vardı. Orada yıldızlarla ilgil igözlemlerde bulunduktan sonra Yeni Zelanda'ya hareket etti. Orada bugün Cook Boğazı denilen boğazı keşfetti. Sonra da kuzeybatıya doğru giderek Avustralya'nın doğu kıyılarına Sydney kentinin de bulunduğu körfeze çıktı. 1770'de de buranın bir kıtanın devamı olmayıp, kıta büyüklüğünde bir ada olduğunu anladı.

Yolcular için telefonlu uçaklar

Amerika'da uçak yolcuları bundan böyle istedikleri zaman telefon konuşması yapabilecekler. Uçaklarda iki telefon kabini ve taşınabilir telefonlar bulunacak. Bu sayade de telefon etmek isteyen yolcular, cihazı oturdukları yere kadar getirebilecekler. Telefon konuşmasının yapılabilmesi için önceden alınan kredi kartının telefonun bir bölümüne yerleştirilmesi gerekecek. Yolcu, istediği numarayı çevirdiğinde de, bir bilgisayar otomatik olarak devreye girecek ve istenilen yerle konuşalmasını da kolayca sağlayacak.

Yavaş olahhap!..

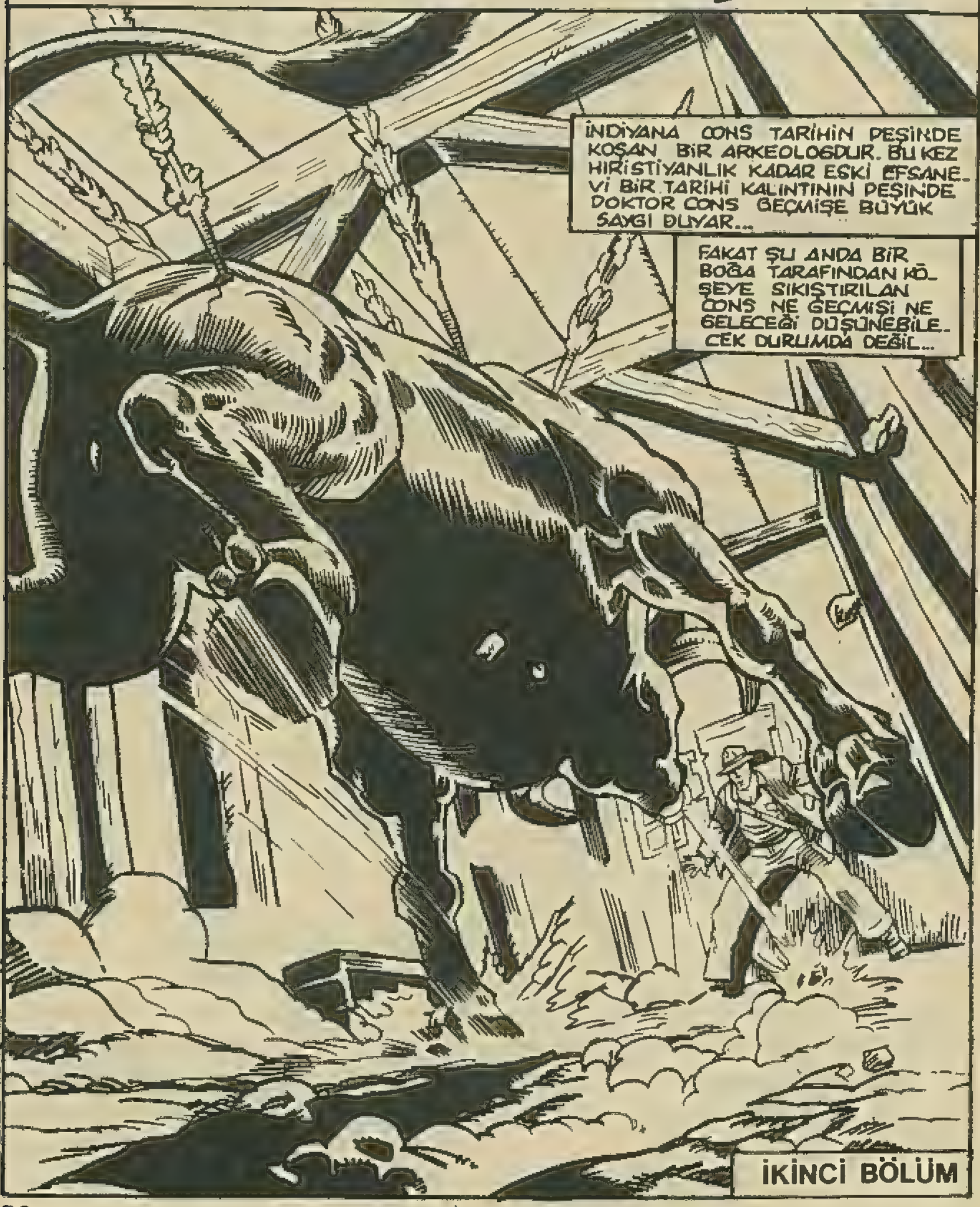

BU BOĞANIN SIRTINDA OKLAR OLDUĞUNA GÖRE KENDİ KENDİNE KAÇMIŞ OLAMAZ. BİRİ BENİ YOK ETMEK İSTİYOR.

AMA KİM?

"TORİNO OLAMAZ. O UFAK ÇİNGENE BENİ BURAYA GETİRMEDEN ÖNCE TOZ OLMUŞTU."

"BU BOĞA DA ÇOK ÖFKELİ."

ŞİMDİ FİKİR YÜRÜTMENİN SIRASI DEĞİL...

HAYATTA KALMAYA ÇALIŞMALIYIM. SİLAHIMI KAYBETTİĞİME GÖRE, MEZARDAN UZAK KALMANIN TEK YOLU...

BOĞADAN UZAK DURMAK!...

YUKARI TIRMANIP BOĞA YORULANA KADAR BEKLESEM...

UNF!

THUMP

TÜH! KAÇABİLECEĞİM HİÇ BİR YER YOK!

KARŞI KOYMALIYIM... NEYLE OLURSA...

ŞİMDİ!

UHHH!

TAHTA BOYNUZUNA SAPLANDI. AMA UZUN SÜRMEZ! O BOYNUZLARDAN UZAK KALMAK İÇİN BAŞKA BİR YOL BULMALIYIM...

İNSANA APTALCA GİBİ GELİYOR AMA DUYDUĞUMA GÖRE PORTEKİZ MATADORLARI YERE DÜŞTÜKLERİ ZAMAN BOĞANIN KUYRUĞUNA TUTULUNURLARMIŞ. BÖYLECE KAFASINDAN UZAK KALIRLARMIŞ!

AMA MATADORLAR AÇIK HAVADA ÇALIŞIR!

DUVAR DİYE BİR SORUNLARI YOKTUR!

AMA PARMAK-
LARIM ÖYLE
BİR KAYIYOR
Kİ, AZ SON-
RA BÖYLE
BİR SORLU-
NUM...

KALMIYACAK!

KARARTIK

KIZGIN BOĞANIN KAPIDAN
DIŞARI FIRLAYAN DÜŞMA-
NINI BULMASI BİR KAÇ SA-
NİYE SÜRMEDİ BİLE...

AMA İNDİ'YE BU YETTİ.

SIRÇALIK

SİLAHLA DOLU BİR
ODAYI TERCİH EDER-
DİM. AMA BU PELERİN
DE KEMENTİMİ ALIN-
CAYA KADAR İŞİMİ
GÖRÜR.

ADİYOS
AMİGOS!

AZ SONRA DIŞARIDA...

TORİNO BAYAĞI İYİ HALT KARIŞTIRMIŞA BENZİ_YOR!

PEŞİMİZDEKİ SERSERİLER HA_LA POLİSE BİR_ŞEYLER ANLA_TIYORLAR!

HÜCREYE KAPA_TILIRSAM TORİ'YE BİR YARARIM OL_MAZ. ONU ARARKEN İYİCE SAKLANMALI_YIM. ÇOK DİKKAT_Lİ OLMAM...

SELAM AMİGO! YENİ MİSİN?

NE?

MARİON... MARİON RA_VENVUD!

GÖRÜŞ_TÜĞÜMÜ_ZE SEVİN_DİM ÇÜNS. SENİ BUL_MAKZOR OLMA_DI!

SADECE POLİSLERİ VE YERDE YATANLARI İZLEDİM O KADAR!

SENİN BURDA NE İŞİN VAR?

MARKUS MİLLİ MÜZE!_NİN HALKLA İLİŞKİLER GÖ_REVLİSİ OLMA_MI TEKLİF ET_Tİ... BEN DE KABUL ET_TİM!

YOO!

SEVİNECEĞİNİ SANMIŞTIM. ÇÜN_KÜ BU GÖREVİN AMACI KEŞİFLE_RE HALKIN İLGİ_SİNİ ÇEKMEK.

ŞENİN ANLIYA_CAĞIN BUNDAN BÖYLE BEN DE YA_NINDA GELE_CEĞİM! İŞ İCABI TABİİ!

BU KEZ NEYİN PE_ŞİNDE_YİZ?

"BİZ?" ŞEY... BİZ ŞU ANDA BİR ÇİNGENE_NİN PEŞİNDE_YİZ!

GENİŞ ŞAPKALI, BIYIKLI, KÜPELİ BİRİ Mİ ?

ONU GÖRDÜN MÜ?

SENİ ARARKEN ONA BENZER BİRİNİ GÖRDÜM. SİYAH ŞALVARLI DÖRT KİŞİ TARAFINDAN BİR AMBARA DOĞRU GÖTÜRÜLÜYORDU!

ŞALVAR? MARION ADAMLARIN PEÇELERİ DE VAR MIYDI? KILIÇLARI FALAN?

EVET VARDI.

TÜH! BENİ AVUSTRALYA'DAN BURAYA İZLEMİŞ OLMALILAR. TORİ'NİN ÇİVİ HAKKINDA BİR ŞEYLER BİLDİĞİNİ DUYUNCA DA ONU KAÇIRDILAR VE BOĞAYI DA ÜZERİME SALDILAR.

YÜRÜ!

NE...KİM... HA...NEREYE ?

İNDİİ!

AZ SONRA AKDENİZ SAHİLLERİNDE BİR İSKELEDE...

"İSMAİLİ" DE NE DEMEK?

ONLAR ORTA DOĞULUN SAMURAİLERİ VE ÇOK ÇOK İYİLER...

ÜÇ TANESİ KOCA BİR ABORİ KABİLESİNİ SİLİP SÜPÜRDÜ.

AYOB ADINDA BİR KOLLEKSİYONCU HESABINA ÇALIŞIYORLAR. ADAM DEĞERLİ BİR PARÇANIN BULUNMASI İÇİN BENİ KİRALAMAK İSTEDİ. ANLAŞILAN İSTEDİĞİNİ ELDE ETMEDEN İÇİ RAHAT...

"...ETMEYECEK..."

İSTEDİĞİMİZİ SÖYLİYECEKSİN SENYOR TORİNA YA KARNINI DEŞMEDEN ÖNCE...

...YA SONRA!

TORİNA'YA YARDIM ETMEMİZ GEREK...

"BİZ" ?

ARKADAN DOLAŞIP TORİ-Yİ ÇÖZMEYE ÇALIŞ...

"BEN BİRAZ HOKKA BAZLIK..."

GICIR GICIR

"YAPACAĞIM..."

İNDİYANA CONS.!

ÖLDÜ-RÜN!

GALİBA PEK İYİ BİR FİKİR DEĞİLDİ!

BU ADAMLARI YENMEK ZORUNDA DEĞİLİM... OYALASAM YETER...

YİNE SARILDIM! BUNLAR YALNIZ İMİ DEĞİL...

... HIZLI DA!

HOKKABAZLIĞI UNUTUP HAYATTA KALMAĞA ÇALIŞMALIYIM!

EVET...

DOĞRU...

BUNU YAPMANIN EN İYİ YOLU DÜŞMANLARI DENGESİZ BIRAKMAK.

HAYATIMDA BÖYLE DÖĞÜŞÇÜLER GÖRMEDİM. ELLERİM BAĞLI OLMASAYDI...

...TAVŞAN GİBİ KAÇARDIM!

TORİNO KURTULMAĞA ÇALIŞIRKEN...

ÇEVİK BİR İSMAİLİ İNDİ'NİN ŞAKLIYAN KIRBAÇININ ALTINDAN ONA ESASLI BİR TEKME ATMAYI BAŞARDI.

AMERİKALI ARKEOLOĞ PEK DE SAĞLAM OLMAYAN ÇERÇEVEYE DOĞRU FIRLADI.

KRAK

ÇERÇEVE YIKILDI.

İNMEYE BAŞLADI.

KLAK

TAKLAK

VE TEPEDEKİ KÜREKLER AŞAĞIYA...

İŞİ BİTİRMENİN TAM SIRASI!

AMİGO DİKKAT!

NE?

BİR... KURŞUN!

?!

İNDİYANA CONS' LA GİDECEK DEMEK Kİ SEM YANIMA SİLAH ALMAK- TA YARAR VAR DİYE DÜ- DÜŞÜNDÜM...

HAKLIYMIŞIM! PÜFF.!

FAKAT BU BANA YÜK OLMAYA BAŞLADI.. TAŞIMAK İSTER MİSİN?

TEŞEK.. KÜRLER MARİON

"MARİON?" AH.! AĞUSTOS GECELERİNİN GÜZELLİĞİ- NE TAŞ ÇIKARTACAK, EN AZ GÖZLERİNİZ KADAR GÜZEL BİR İSİM SENYO- RİTA.!

OOO.! SAHİ Mİ?

HEY! YAVAŞ OL AHBAP!

AŞK SÖZLERİNİ BAŞKA ZAMANA SAKLA TOKİ! ŞİMDİ BİR AN EVVEL BU- RADAN UZAKLAŞMA- MIZ GEREKİYOR!

BİR KAÇ DAKİKA SONRA...

RAŞİD! LİDERİMİZ! FENA YARALANMIŞSINIZ!

EVET! YARAM ÇOK KÖTÜ...

AMA BU UFAK MESELELERLE SONRA İLGİLENİRİZ. ŞİMDİ EFENDİMİZİN VERDİĞİ GÖREVİ...

...YERİNE GETİRMELİYİZ!

BU ARADA AVUSTRALYA'DA GİBSON ÇÖLÜNÜN GÜNEYDOĞU KIYISINDA...

...DUVARLARI TARİH ÖNCESİ MAĞARA SANATI ÖRNEKLERİYLE DOLU BİR YERALTI EVİ... BEN ALİ AYOB'UN EVLE-

EFENDİM! BİR MESAJ!

TEŞEKKÜRLER HASAN! KENDİM OKURUM

AHA! BARSELONA'DAKİ GRUP ÇİNGENELERLE KONUŞMAYI BAŞARMIŞ. DÖRDÜNCÜ ÇİVİYİ KISA ZAMANDA BULABİLECEKLERİNİ YAZIYORLAR.

MÜKEMMEL!

ÇÜNKÜ ÇOK YAKINDA ENDER BULUNAN TARİHİ PARÇALARA DUYDUĞUM HAYRANLIK TATMİN OLACAK VE ALLAH İZİN VERİRSE BU SOĞUK SUYUN SUSUZLUĞU MU GİDERMESİ GİBİ...

...İNDİYANA CONS'U CEZALANDIRMA İSTEĞİM DE GİDERİLMİŞ OLACAK.

BU ARADA...

SAKIN SESİNİZİ ÇIKARMAYIN!

ETRAF HALA POLİS DOLU!

ENİYİSİ BİR YER BULUP SAKLANMAK!

GELİN! BU AHIR AMCAMIN KUZENİNE AİT. BİZİ BURADA BULAMAZLAR!

AZ SONRA...

AT ÖRTÜSÜNDEN SARGI OLMAZ AMA EN AZINDAN KANAMAYI DURDURUR. ŞİMDİ ANLAT BAKALIM CONS, NEYMİŞ BU ÇİVİ HİKAYESİ!

SON GÜNLERDE KONUŞMA YETENEĞİN ARTTIĞINA GÖRE SEN ANLATSANA TORİ!

ÇOK BASİT SENYORİTA! DÖRDÜNCÜ ÇİVİ İSA'NIN ÇARMIHA GERİLMESİ İÇİN ÇAKILAN ÇİVİLERDEN BİR TANESİ. FAKAT İSA RUHUNU TESLİM ETMEDEN ÖNCE BİR TANESİ BİR ÇİNSENE TARAFINDAN ÇALINMIŞ...

O GÜNDEN BERİ HALKLIMIN UFAK TEFEK SUÇLARI BAĞIŞLAYAN TANRI TARAFINDAN HOŞ GÖRÜLÜR...

O ÇİVİ BİZİM İÇİN ÇOK DEĞERLİDİR. ONU PURİ DAV ADINDA BİR ŞAMAN KORUYOR.

KENDİ BAŞIMA SİZİ GÖTÜREMEM AMA KABİLE REİSİ İLE GÖRÜŞÜRÜZ. EĞER KABUL EDERSE NE ALA

FAKAT ÇOK DİKKATLİ OLMALIYIZ. BENİ KARA ÇARŞAFLI DÖRT ADAM YAKALAMIŞTI. BİRİNİ MESAJ VERMEYE GÖNDERDİLER. ÖTEKİLER NEREDE BİLEMEM!

YÜRÜ TORİ! BOŞUNA ÜZÜLÜYORSUN İSMAİLİLER ÇOK İYİ...

...AMA HER YERDE OLAMAZLAR YA!...

O SIRADA BAŞKA YERDE

ÖZÜR DİLERİM SEN_ YOR. AMA BAHSET_ TİĞİNİZ BEYEFENDİYİ BULAMADIK.. KORKA_ RIM YAPABİLECEĞİ_ MİZ BİR ŞEY YOK.

AMA... AMA... AMA...

HAH! BU ŞEHİR_ DE POLİSLERİNİ_ FORMA GİYİP BOY GÖSTERMEKTEN BAŞKA NE İŞE YA_ RAR SANKİ? "YAPABİLECEĞİ_ MİZ BİR ŞEY YOK" HIH!

ANLAŞILAN KENDİ İŞİMİZİ KENDİMİZ YAPA_ CAĞIZ DOSTUM.

BİR KAÇ SAAT SONRA BARSELO_ NA'NIN BATISINDA BİR YOLDA...

KAYINBİRADERİNİN KAM_ YONU OLDUĞUNU SÖYLE_ DİĞİN ZAMAN TORİ...

...ONUN BU YÜZYILDA YA_ PILDIĞINI SANMIŞTIM!

ÖZÜR DİLERİM EFENDİM. SEN_ YORİTA KOLTUK_ LARI İPEKTEN YAPILMIŞ, PER_ DELERİ İNCİ_ LERLE SÜS_ LENMİŞ...

...ALTIN ARABA_ LARDA GÖTÜRÜL_ MEYE LAYIK!

SAHİ Mİ DAHA ANLAT_ SANA!

UMARIM NOT ALIYOR_ SUNDUR DONŞ.!

TÜYSEM FENA OLMA YACAK!

AKŞAMA DOĞRU KAMYON DÖKÜN_ TÜSÜ, ESKİ BİR KALE İÇİNE KAMP KURAN ÇİNGENELERİN OL_ DUĞU YERE VARDI.

ONLARI ÖNCE ŞÜPHEYLE KARŞILADILAR.

SİZ BURADA DURUN AMİGOLAR! BEN HİKAYENİZİ KRALIMIZ MAKSİMİLYAN'A ANLATAYIM.

GEREKLİ AÇIKLAMALAR YAPILDIKTAN SONRA

ÇOK GARİP BİR ÖYKÜ SENYOR CONS. BUGÜNE KADAR O ÇİVİYİ BİR ÇİNGENEDEN BAŞKASI GÖRMEDİ. AMA TORİNO İYİ BİR İNSAN OLDUĞUNU SÖYLÜYOR. BİZİMLE YEMEK YİYİP DANS EDECEKSİN. BEN DE RİCANI DÜŞÜNECEĞİM.

TEŞEKKÜLLER MAJESTELERİ!

EĞLENCE DEVAM EDERKEN...

BİRAZ DAHA SİHİR. BAZLIK MARİON?

BELKİ SONRA TORİ!

SEN ŞİMDİ, BANA GÜLÜŞÜMÜN NASIL DAĞ GÖLÜNE YANSIYAN YAZ MEHTABINA BENZEDİĞİNİ ANLATSANA!

HIH!

MEYVA SENYOR? ÇOK TATLIDIR...

SAHİ Mİ? DEMEK ONUN İÇİN BU KADAR SİVRİSİNEK VAR!

BEN DE HER TARAFA SERDİLEN GÜBREYE GELİYORLAR SANMIŞTIM.

FAKAT O SIRADA...

ÇABUK! UFAK ÇİNGENEYİ VE ARKADAŞINI BULUN!

NE?

YOLU-MUZA ÇI-KANI EZER GEÇERİZ

İNDİ! BUNLAR ŞEHİRDEN BURAYA KADAR BİZİ İZLE-MİŞLER!

APTALLIK ETTİLER, DEĞİL Mİ?

KATEDRALDE BA-ŞIMA DERT AÇAN DAĞ CANAVARI BU! ACABA DAM-DAN YUVARLAN-MAK ONU BİRAZ YUMUŞATTI MI?

SİZ ÜÇ KİŞİSİNİZ... BENSE TEKİM. AMA PES ET-MİYECEĞİM! YALVARMI-YACAĞIM!

BAKAMI-YACAĞIM

HADİ... DAHA NE BEK-LİYOR-SUNUZ?

NE? SAN-DIĞIMDAN DA İYİY-MIŞIM!

ÇOK İYİ DÖ-ĞÜŞ ÇIKAR-DINIZ...

SİZ SENYÖR CONS. BİZİMLE BİZİM İÇİN DÖĞÜŞTÜ-NÜZ. ARTIK KA-RARIMI VER-DİM

DÖRDÜNCÜ ÇİVİYİ GÖR-MEĞE HAK KAZAN-DIN!

YALNIZ BAKMAK İÇİN TA-MAM MI?

OO! TABİİ YALNIZCA ŞÖYLE BİR BAKACA-ĞI. HEP-Sİ BU!

KİMİ KAN-DIRIYORSUN SEN? O ÇİVİYİ ALMABA GEL-MEDİN Mİ?

BANA DERS VERMEĞE KALK-MA! BU KADAR ÖNEMLİ BİR ESER BÜTÜN DÜNYAYA AİTTİR!

TORİNO KONUK-LARI SANA EMA-NET EDİYORUM. ONLARI İSTEDİK-LERİ YERE GÖ-TÜR."

Sİ MAK-SİMİLYAN... NASIL İS-TERSE-NİZ.

ÇİNGENE KAMPINDAN İLERDE-Kİ DAĞLARA DOĞRU YOLA ÇI-KAN GRUP SESSİZCE İLER-LİYORDU.. KİMİ NEREYE GİDE-CEĞİNİ KİMİ NE GÖRECEĞİNİ DÜŞÜNÜYORDU.

BİRİ DE HUZURSUZ BİR ŞEKİL-DE ORAYA VARINCA NE YAPMA-SI GEREKTİĞİNİ DÜŞÜNÜYORDU.

... SONUNDA...

FURİ DAY! BEN TORİNO... SANA BİL-DİRİLERİNİ...

BİLİYO-RUM. GETİR BAKALIM

SİZİ BEKLİ-YORDUM!

ÇİVİ İÇİN GELDİNİZ. DAHA DOĞRUSU ONU GÖRMEYE, HA?

ŞEY.. EVET.!

O YAŞLI KADIN GÖZÜMÜN İÇİNE ÖYLE BAKIYOR Kİ SANKİ BİLİYOR!

BURADA BEKLE TORİNO! ETRAFI KOLLA.!

AMA ŞEY..PEKİ OLDU.

GÜZEL SENYORİTAYI SONRA GÖRÜRÜM.!

BURASI ESKİ BİR MADEN OCAĞINA BENZİYOR.

EVET...O MAKARA SİSTEMİYLE İŞÇİLERİ DERİNLERE İNDİRİYORLARDI HERHALDE...

FIYUUVT.! DERİN Mİ DEDİM BEN? BU DELİK SANKİ DÜNYANIN ORTASINA KADAR...

SUS.!

YANİ NEYİN PEŞİNDE OLDUĞUMUZU DÜŞÜNÜRSEK!

İKİ AMERİKALI REHBERLERİNE YETİŞMEK İÇİN KOŞARKEN ÜRPERDİLER. AZ SONRA TÜNELİN SONUNDA BİR ODADA...

İŞTE ÇOCUKLAR! DÜNYANIN ÖBÜR UCUNDAN GÖRMEK İÇİN GELDİĞİNİZ...

ÇARMIHA GERME ÇİVİSİ!

BU... BU MU?

ŞAKA EDİYORSUN!

BU PASLI BİR RAY ÇİVİSİ!

İNANMIYORUM, BOŞU BOŞUNA GELDİK BURALARA!

BELKİ SENYÖR. AMA AKILLI İNSANLAR BÜTÜN HAZİNELERİN ALTIN PARLAKLIĞINDA OLMADIĞINI BİLİRLER.

PARLAK YEYA DEĞİL CADI KADIN...

NE?

KİM?

O HAZİNE EFENDİMİZİN OLACAK!

İSMAİLİLER!

GERİ ÇEKİL MARİON!

BU KEZ ELİMDE SİLAH VAR... BUNLARIN DERSİNİ VEREBİLİRİM...

EĞER GİRİŞ TARAFINA BİR GÖZ ATARSANIZ DOKTOR CONS, DERS ALANIN KENDİNİZ OLDUĞUNU!

İNDİ BU...

..TORİNO!

AFFEDERSİNİZ AMİGOLAR... AMA BEN AŞIĞIM, BEKÇİ DEĞİL!

AZ SONRA HER İKİSİ DE...

OLAMIYACAKSIN

İ...İPİ...

YAKALADIM! HAYIR!... O BENİ YA-KALADI...

TORİ'NİN AĞIRLIĞI BE-Nİ DELİĞE DOĞ-RU ÇEKİYOR!

O ZAMAN ÇEKİL DE BEN HALLEDEYİM. BEN DAHA AĞIRIM...

BEN A-ĞIRIM A-MA MO-MENT ON-DA' MARİ-ON GİBİ BENİ DE ÇEKİYOR!

ELLE-RİM O MAKARA-YA VAR-DIĞINDA KIYMA OLUP ÇI-KAR!

İPİ SIR-TIMA GE-ÇİREYİM... EZİYETİ SIR-TIM ÇEK-SİN...

AHH!-

ÇOK AÇIYOR AMA HALA YAŞIYO-RUM!

AMA DAHA NE KA-DAR?

İNDİ! ŞİMDİ DE SEN DÜŞÜ-YORSUN!

TEŞEKKÜRLER DOSTUM! AMA BANA BİLMEDİ-ĞİM BİR ŞEY SÖYLESENE!

ÖFF!.. ELLERİM TERLEDİ! NEREDEYSE KEMENTİMİ DÜŞÜRÜYORDUM. ANCAK BİR ATIŞLIK ZAMANIM VAR

UMARIM BAŞARILI OLUR!

TAMAM İNDİ! TORİ KURTULDU

MÜKEMMEL!

PEKİ YA BEN?

ÇEKİL KADIN! SON MANİAYI DA AŞTIK! ARTIK O BİZİMDİR!

ÖYLE İSE ALIN! EMİNİM Kİ LAYIĞINIZI...

...BULACAKSINIZ!

DÖRT KARARLI ADAM AÇ PANTER GURURLUYLA İLERLEDİLER.

...LİDERLERİ PASLI ÖDÜLÜ ELİNE ALIRKEN...

...HİÇBİRİ DUVARLARA YERLEŞTİRİLMİŞ MEŞALELERDEKİ ALEVİN RÜZGAR ESMİŞ GİBİ TİTREDİĞİNİ FARKETMEDİ...

SONRA ETRAF BİRDEN TAMA-

VE ONUN YERİNE...

PIRILTI! ÇİVİDEN GELİYOR!

İYİ MİSİN İNDİ?

TABİİ! BİR AY YOĞUN BAKIMA ALINIRSAM BOMBA GİBİ OLURUM. AMA ŞU ANDA...

ÇIĞLIKLAR...

BUZ GİBİ ÇIĞLIKLAR..

...ÜÇÜNÜN DE RUHUNU DONDURDU.

ÇÜNKÜ BU ÇIĞLIKLAR YALNIZCA DOĞAÜSTÜ BİR ACIYI YANSITMIYOR...

AYNI ZAMANDA AKIL ALMAYACAK BİR ADALETİ GÖSTERİYORDU.

İSMAİLİLER! ÖLMÜŞLER! HEPSİ...

KALPLERİNDEN ÇİVİLENMİŞLER!

NE YAZIK Kİ HAZİNELERİNİN TADINI ÇIKARACAK KADAR ÇOK YAŞAYAMADILAR.!

İSTER MİSİN DOSTUM?

ŞEY...BAKIN NE DİYECEĞİM... SİZİ ONLARCA UZUN ZAMANDIR KORUYOR. SUNUZ...

AİLEDE KALSIN OLMAZ MI?

PURİ DAY GÜLÜMSEDİ...

ERTESİ SABAH..

HARİKA! SI-FIRA SIFIR EL DE VAR SIFIR!

O KADAR ÜZÜL-ME CANIM. NEŞE-LEN BİRAZ. KAMYON BOZULDUYSA NE OL-MUŞ YANİ? MAKSİMİL-YAN BİZE BU EŞEK-LERİ VERDİ YA!

MÜZEYE GÖTÜRE-CEK BİR ŞEY BULA-MADIĞIN İÇİN BÖYLE HIR-ÇINSIN!

HAYIR! MÜZEYE GÖTÜRECEK ÇOK ŞEYİM OLDUĞU İÇİN HIR-ÇINIM

ÇATLAK BİR KABURGA. ÇIKIK BİR OMUZ VE EĞER AĞRISI... NE O GÜLÜ-YORMUSUN?

ÖHHÖ.. BOĞAZIM! TEMİZLİYOR-DUM DA...

AVUSTRALYA'DA...

ÖZEL GRUBUMDAN 24 SAATTİR HABER YOK... SANIRIM BAŞARAMA-DILAR.'

İKİNCİ GRU-BU GÖNDERE-YİM Mİ E-FENDİM?

GEREK YOK... DOKTOR CONS Çİ-VİYİ ELE GEÇİR-MİŞTİR. BEN PLAN-LADIĞIM GİBİ İS-VİÇRE'DEKİ KA-RARGAHIMA DÖ-NECEĞİM. ORA-DA GENİŞ BİR ÇEV-REM VAR. OYUNA DEVAM ETMEK İÇİN ONLARA İHTİ-YACIM OLACAK.

OYUN MU EFENDİM?

EVET. İNDİYANA'NIN BURNUNU SOKMA-SIYLA BAŞLIYAN O-YUN. SONUNDA YAL-NIZ BİRİMİZDEN Bİ-RİNİN YAŞIYACAĞINI...

...ANLIYACA-ĞI BİR OYUN!

BU MACERANIN SONU

Maymunlarla ilgili neler biliyoruz?

Hayvanlar içinde vücut yapısı bakımından insana en çok benzeyen "Maymun"lardır. İnsana erişememekle birlikte, maymunların zeka düzeyleri de öteki hayvanlara göre daha yüksektir. 12-13 santim boyundaki minik "Maki" maymunundan 200-300 kiloluk gorillere kadar pek çok çeşidi de vardır. Eski ve yeni dünyada rutubetli ve sıcak ormanlarda, dallar arasında yaşarlar.

Hepsi et, yaprak, kök, meyve yerler. Böcek, yumurta, sürüngen, kuş ya da bal da bulurlarsa hiç kaçırmazlar. Şakacı, çevik ve taklit kabiliyetleri oldukça üstün hayvanlardır. Daldan dala kolay atlarlar. Kol ve bacakları uzundur. Parmakları ise, insan parmaklarına çok benzer, ancak insandan farklı olarak maymunlar ayak parmakları ilede tutunabilirler. Kuyruklu olanlar, kuyruklarını da bir üçüncü el olarak kullanırlar. Ağızlarındaki diş sayısı 32-34'tür. Köpek dişleri çok kuvvetli ve belirgindir. Hepsi kıllıdır, ancak bazılarının yüzlerinde kıl olmadığı da görülür. İnsan gibi oturanlarının ise, kaba etleri kıl tutmaz, açık olur. Arkadaşlık duyguları da en az insanlar kadar gelişmiştir. Bu yüzden, sürüler halinde yaşarlar. Belirli çiftleşme mevsimleri olmamakla birlikte, erkek ve dişi arasındaki bağ da kuvvetli sayılmaz. Dişi, boyuna göre 7 ya da 9 ay sonra yavrusunu doğruru. Bu arada, baba oldukça havaidir. Yanlızca tehlike anında dişisini ve yavrusunu korumayı akıl eder. Yavru maymunu, büyütmek ve yetiştirmek tamamen annenin görevidir. Yavru genellikle tek, bazen de çift doğar. Uzun süre annesinin memesinden ayrılmaz. Büyüdükçe uzaklaşmasına karşılık, anne maymunun gözü daima yavrusunun üzerindedir.

Maymunlar, boylarına ve çeşitlerine göre değişik sesler çıkarırlar. Örneğin, goril kükrerken, şempanze havlar, jibon da ulur gibi ses çıkarır. Çoğunun da sesi ıslığımsı ve ağlamaklı gibidir.

Hayvanlar arasında, bazı renkleri seçebilme yeteneği de yalnızca maymunlara özgüdür. Yakalandıktan ve ilk hırçınlıkları geçtikten sonra kolay terbiye olurlar. Küçük cins maymunlar kuyruklu, büyük cinsleri ise kuyruksuzdur.

Maymunların insandan başka düşmanı yoktur. Bazı küçük maymunlar, dalgın oldukları zamanlarda her ne kadar sürüngenlere ya da kuşlara yem olsalar da, büyük maymunlara yanaşmaya cesaret edebilecek hayvan yoktur. O kadar ki, iri ve kuvvetli bir gorille arslan bile döğüşmeye çekinir.

"Boş zaman" bolluğu

Bütün dünyada insanlar çalışmaktan "dinlenmeye" vakit bula-

mamaktan yakınırlarken, Norveç'te boş zaman oranı giderek artıyor.

Bir araştırma, her Norveçliye günde ortalama 6.5 saat "boş zaman" kaldığını ortaya koydu. Bu durum, özellikle kadınlar arasında çok yaygın.

Araştırmaya göre, kadınlardaki boş zaman oranı 10 yılda 45 dakikalık artış gösterdi.

Bu arada, boş zamanlarının fazlalaşmasıyla birlikte tatile çıkan Norveçlilerin sayısının da arttığı belirtiliyor.

SAATTE 240 Km. HIZ

Gelişen teknoloji ile birlikte motosiklet tutkusu da çığ gibi büyüyor. Hızlı ve güçlü araçlar, yein heyecanlar arayan dünya gençliğinin ayrılmaz bir parçası haline geliyor. 240 kilometre hızla dönen tekerlekler, adeta üstündeki sürücüyle bütünleşiyor. Ancak, bu işin tehlikesi de çok büyük. Çünkü, motosiklet sürücülüğü büyük bir beceri ve kusursuz bir denge gerektiriyor.

Bu işi meslek edinenler de var. Avrupa ve Amerika'da düzenlenen pist yarışlarında ve motokros yarışlarında profosyenel olarak sürücülük yapan kişilerin yaşamları, adeta pamuk ipliğine bağlı. İşte, bu tehlikeli mesleği yapanların yaşamları şimdi de bir filme konu oldu. Filmin çekimi sırasında meydana gelen gerçek kaza sahnelerini izleyenlerin büyük bir kısmı ise motosiklet sözcüğü bile duymak istemiyorlar.

Koruma görevlisi "Robot"lar

Amerika'nın Thorton kentinde bir elektronik aletler firması, imal ettiği 20 adet "koruma görevlisi" robotu, Ortadoğu'da bir kral ailesini korumak üzere sattı. Firma temsilcilerinin yaptıkları açıklamaya göre, 6 tekerlek üzerinde dilediği her yöne hareket edebilen robot programlandığında, düşmanın peşini bırakmıyor. El bombası atıcıları ve iki de makineli tüfekle donatılan robotlar, programlanınca silahlarını otomatik olarak hedeflerine yöneltip anında ateş açmaya başlıyorlar, hatta hedef, sahipleri olsa bile.

1.Dünya savaşı'nda insan kaybı ?

Birinci Dünya Savaşı'nda aşağı yukarı 10 milyon kişi ölmüş, 30 milyon kişi de yaralanmıştır. Kaybolan insan sayısı ise 10 milyon civarındadır. Bunların ülkelere göre dağılışı ise şöyledir: İngiltere 1 milyon, Fransa 1 milyon beşyüzbin, İtalya beşyüzbin, Rusya 2-3 milyon, Amerika 100 bin, Almanya 2 milyon, Avusturya-Macaristan İmparatorluğu 1 milyon 250 bin, Osmanlı İmparatorluğu 500 bin kişi.

OLYMPUS ESSENCE

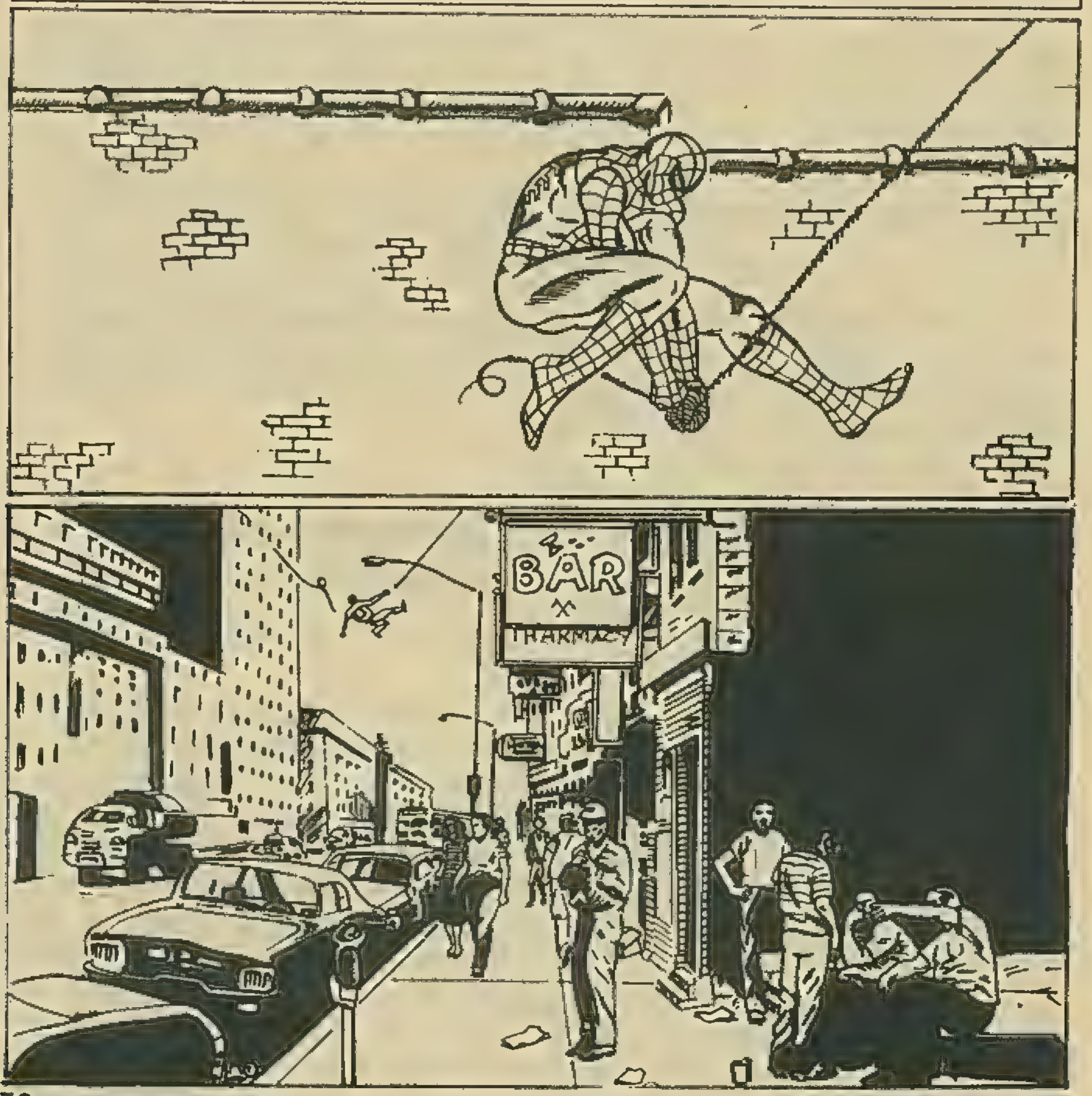

BİR ÖRÜMCEĞİN BAĞIŞLADIĞI GÜÇ VE YETENEKLERİNE SAHİP OLAN ÖRÜMCEK ADAM, NEW YORK ŞEHRİNİN ÜZERİNDE TUR ATIYORDU...

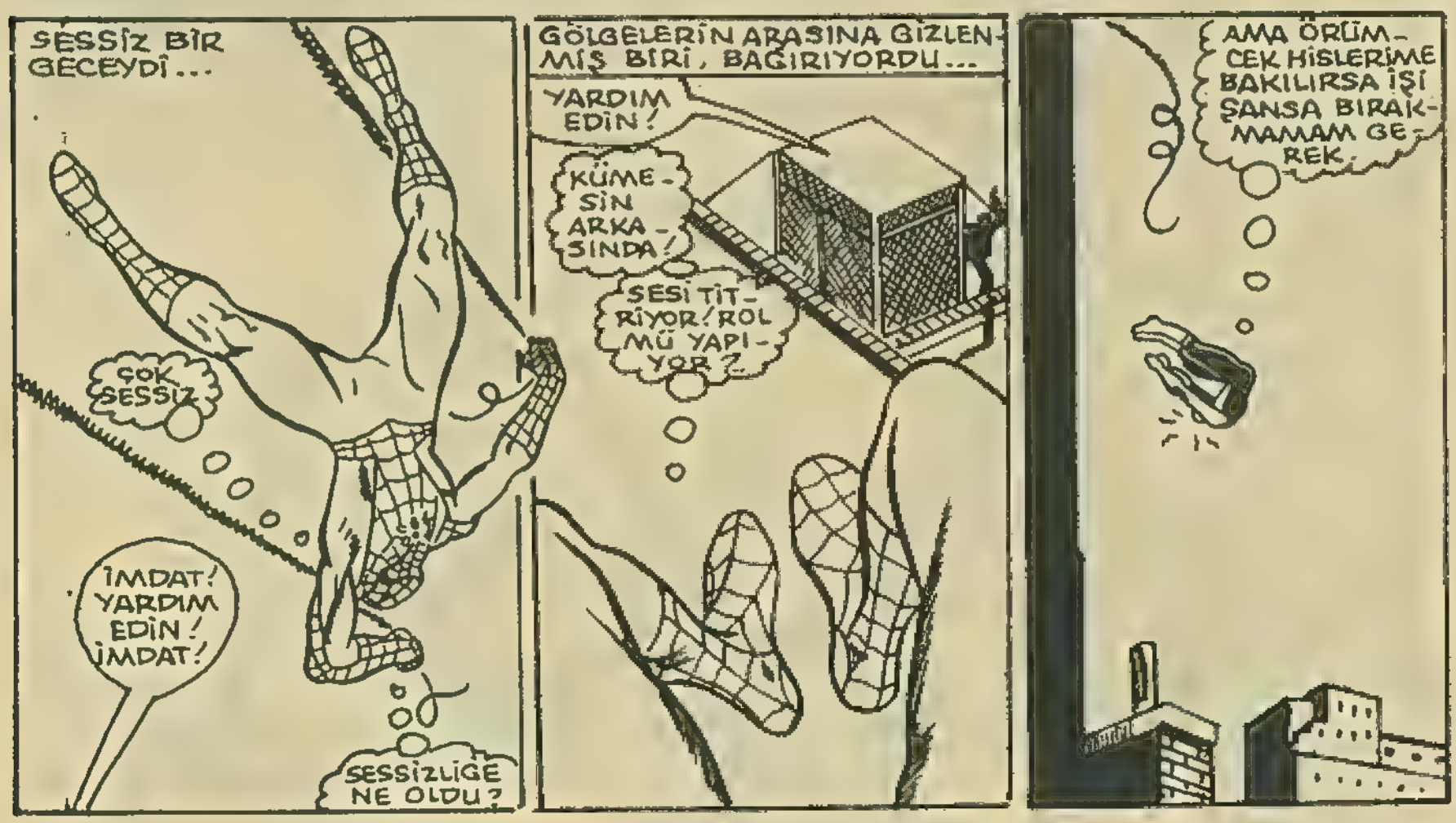

ÖRÜMCEK ADAM AŞAĞI ATLAYARAK ZAVALLI ADAMIN KARŞISINA ÇIKTI ---

BU SENİN SORUNUNA BAĞLI. BOZUK PARA İSTİYORSAN BENDE DE YOK.

PARA MI? ÖMRÜM BOYU YETECEK KADAR VAR.

YAPTIĞIM YANLIŞ, AMA PARASI İYİYDİ. BEN DE ALDIM...

NİÇİN ALDIN?

İLAÇLAR!..

SAKİN OL. EN İYİSİ, BAŞINDAN ANLAT!

BEN ECZACIYDIM. İŞLER KÖTÜYDÜ. VE BİR TEKLİF ALDIM.

YASAK İLAÇLAR YAPARSAM, ZENGİN OLACAĞIMI SÖYLEDİLER BANA...

AMA BU ŞEKİLDE KULLANACAKLARINI BİLMİYORDUM

ÖRÜMCEK ADAM BENİ KORU. BENİ POLİSE GÖTÜR. HEPSİNİ ANLATACAĞIM.

TABİİ, İSTEDİĞİN...

OO!.. TEHLİKE BURAYA DOĞRU YAKLAŞIYOR.

İŞTE, ONLAR... BENİ BULDULAR!.

SENİN İÇİN GELDİK, SİMON MARŞAL.

PELERİN VE KAMA!

YAPTIKLARINI ÖDEYECEKSİN.

BEYAZLAR GİYMİŞ BİR KIZ! HAYATIMDA GÖRDÜĞÜM EN GÜZEL KIZ, BELKİ DE...

KAÇMALIYIM!

SEN KARIŞMA, ÖRÜMCEK ADAM!

GECE KADAR KARANLIK VE BUZ GİBİ SOĞUK SESLİ ADAM! İŞİMİ YAPMAZSAM İZCİ ŞEFİM KIZAR...

HADİ CANIM! O PELERİNİ SALLAYARAK BENİ DURDURACAĞINI MI SANIYORSUN? BOĞA GÜREŞİ Mİ BU?..

GÖRÜRÜZ!

HEY! IŞIKLARI KİM SÖNDÜRDÜ?..

BU PELERİNİN İÇİNE KOCA BİR MAHALLE SIĞABİLİR!..

KARANLIK, ÖRÜMCEK HİSLERİMİ DE YOK ETTİ. ÇOK SOĞUK.

ÖRÜMCEK ADAM PELERİNE DOLAŞTIĞI SIRADA SİMON MARŞAL DA KAMA ADLI KADINDAN KAÇIYORDU...

BİR ADIM DAHA ATARSAM, DAMDAN AŞAĞIYA UÇABAĞIM...

ÖBÜR ADIMIN, MARŞAL..

...SON ADIMIN OLACAK!

GÖZLERİN IŞIK SAÇIYOR.

BANA NE YAPACAKSIN?

O SEFİL YAŞAMINI SONA ERDİRECEĞİM!..

HAYIR! BENİM HÂKİMİM VE CELLADIM OLAMAZSIN! SUÇUMU İTİRAF ETTİM.

YAPTIKLARIMA PİŞMANIM.

PİŞMAN MI? ARTIK PİŞMANLIĞIN BİR YARARI VAR MI?

KADININ PARMAKLARINDAN IŞIK KAMALARI ÇIKTI

VE KURBANININ VÜCUDUNA GİREREK ADAMIN KANININ DONMASINA NEDEN OLDU...

VE SONRA...

SKRASH!

BU ARADA DAMIN TEPESİNDE.

BİLİYORDUM! SONUNDA SERT BİR YERE RASTLAYACAĞIMI BİLİYORDUM.

SNAK!

ÇENEN GİBİ!

YOO! OLAMAZ! BENDEN YARDIM İSTEYEN, POLİSE GÖTÜRMEMİ İSTEYEN ADAM, HAREKETSİZ YATIYOR.

ÖLMÜŞ!

ONU ÖLDÜRDÜNÜZ!

EVET!

ONUN İÇİN GELDİK BURAYA!

ÖRÜMCEK ADAM ONDA HAYAT BELİRTİSİ ARADI, AMA ----

-YOKTU.

NE YAPTINIZ? DAMARINDAKİ KAN DONMUŞ.

BUNU HAK ETMİŞTİ.

CEZASI, SUÇUNA UYGUNDUR.

SİZİ YÜKSEK MAHKEMEYE KİM TAYİN ETTİ?

EVET, ADAMIN BİR SUÇU VARDI. İTİRAF ETTİ...

SUÇLULARIN DA HAKLARI VARDIR.

PELERİN VE KAMAYA GÖRE YOKTUR!

SİZ KANUNU TEKRAR GÖZDEN GEÇİRİN!..

KAMA YİNE BENDEN KAÇTI. HAREKETİNİ FARKEDEMEDİM BİLE.

O BİR KATİL! GÖRÜNÜŞÜNE ALDANMAMALIYIM!...

ALDANMAMALIYIM.

SİMON MARŞAL'I IŞIK HANÇERLERİYLE ÖLDÜRDÜ...

ŞİMDİ DE SIRA BANA GELDİ!..

ECZACININ KADERİ BAŞTAN BELLİYDİ. ONDA NE ÖRÜMCEK HIZI VARDI, NE DE ....

-- ÖRÜMCEK ADAM ÇEVİKLİĞİ --

KAMANIN SİLAHLARI BENİ İZLİYOR - SANKİ BEYNİ VARMIŞ GİBİ...

BELKİ TELEPATİYLE YÖNETİLİYORLAR.

VÜCUDA GİRDİKLERİNİ BİLİYORUM.

PEKİ, YA ALUMİNYUM KULEYE?..

WOK! WOK!

İKİSİ GİTTİ. KAMA İLE ARAMA MESAFE KOYDUĞUM SÜRECE...

HEY! NERDEN ÇIKTIN SEN?

GÖLGELERİN İÇİNDEN.

KARANLIĞI GETİRDİM!

PELERİNİN ÖRÜMCEK HİSLERİMİ ÖLDÜRÜYOR.

AMA BENİ UZUN SÜRE TUTAMAYACAĞINI KANITLADIM.

YALNIZCA BİR AN TUTACAĞIM SENİ!

KAMALARIN YERİNİ BULMASI İÇİN...

AAAĞH!

SOĞUK

ÖLÜM KADAR SOĞUK.

NELER OLUYOR BANA?

HER TARAFI SIZLIYORDU, AMA ÖRÜMCEK ADAM BÜYÜK GÜÇ HARCAYARAK KALKTI...

KAMA VE PELERİN!

GİTMELERİNE İZİN VEREMEM.

DURDURMALIYIM!

HOŞ BİRİSİN ÖRÜMCEK ADAM - NE YAZIK Kİ DÜŞMAN OLARAK KARŞILAŞTIK...

HOŞÇAKALIN, ACIN FAZLA SÜRMEZ!

PELERİN KAMA'YI İÇİNE ALDI.

VE KAYBOLDULAR.

OOOOFFF!

AZ SONRA SİREN SESLERİ DUYULDU... ÖRÜMCEK ADAM ACI İÇİNDE KIVRANIYORDU...

SONRA....

DAMDA ÖRÜMCEK ADAM VAR!..

DURUMU KÖTÜ GİBİ.

YANINDA YATAN ADAM DAHA KÖTÜ DURUMDA!

KOMŞULAR OLAYI BİLDİRDİLER, AMA CİNAYET OLDUĞUNU SÖYLEMEDİLER. SENİ KARAKOLA GÖTÜRÜYORUM, ÖRÜMCEK ADAM!

ONU BEN ÖLDÜRMEDİM MEMUR BEY...

SANKİ BU ADAM İÇTEN DONDURULMUŞ...

HEEY! BU SİMON MARŞAL. ONU HER YERDE ARIYORDUK.

UYUŞTURUCU ŞEBEKESİNDEN MARŞAL. BİR AYDIR ARAMADIĞIMIZ YER KALMAMIŞTI. ÖRÜMCEK, SENİ KARAKOLA MI YEMEĞE Mİ GÖTÜREYİM?..

SAKINCASI YOKSA BU GİTMEK İSTİYORUM.

BUR. İYİ GÖRÜNMÜYORSUN...

POLİSLER ONU DURDURMAYA FIRSAT BULAMADAN ÖRÜMCEK ADAM KARANLIKTA KAYBOLDU...

GİTTİ! ONU ELİMİZE GEÇİRMİŞKEN KAÇIRDIK.

ÜZÜLME! MARŞAL İÇİN KOMİSER BİZE MADALYA VERİR...

O İLAÇÇIYI ÖRÜMCEK Mİ TEMİZLEDİ, BİLMEM AMA...

ŞEHİR BİR MİKROPTAN KURTULDU!..

UMARIM ÖRÜMCEK ADAM EVİNE SALİMEN VARIR...

BAŞKA BİR ZAMAN OLSAYDI, ÖRÜMCEK, İKİ MEMURUN KONUŞMALARINA KULAK MİSAFİRİ OLUP, BAY SİMON MARŞAL HAKKINDA BİLGİ TOPLARDI...

DRAGG HOTEL

AMA BU GECE DAMDAN DAMA ATLAYAMAYACAK KADAR HALSİZ, AĞ ÖREMEYECEK KADAR HASTAYDI. GÖRÜNMEDEN METROYA BİNİP EVİNİN YOLUNU TUTTU...

EVE VARIR VARMAZ DA DERİNSİZ BİR UYKUYA DALDI...

O GÜN ÖĞLEDEN SONRA...

POLİS SİMON MARŞAL'IN FAALİYETLERİNİ BİLİYORMUŞ. DAİLY BUGLE DA BU KONUDA DOSYA AÇMIŞ.

MARŞAL'IN ÖLÜMÜ İLE KAMA VE PELERİNİN ARASINDA BİR İLİŞKİ VARSA BUNDA BANA ARAŞTIRMA ŞEFİ YARDIMCI OLUR...

DAILY BUGLE

SELAM PARKER. SÖYLEDİĞİN KONU İLE İLGİLİ BİR ARAŞTIRMA YAPTIM...

BİRŞEY BULDUN MU MAK?

EVET. MARŞAL, KANUNSUZ İLAÇLAR HAZIRLAYAN BİRİYMİŞ...

NEYLE UĞRAŞIYORMUŞ? SAKİNLEŞTİRİCİ VE DİĞERLERİ Mİ?

HİÇBİRİ...

PEKİ NEDİR?

HİÇBİRİMİZİN DUYMADIĞI BİR ŞEY... O KADAR YENİ İLAÇLAR Kİ...

SİMON MARŞAL, ÇETENİN TAM ARADIĞI ECZACIYDI...

BİRİ POLİSE BİR HABER UÇURMUŞ...

"UYUŞTURUCULARIN ELİS ADASINDA OLDUKLARINA DAİR..."

"POLİSLER DE BİR GECE BASKIN DÜZENLEMİŞLER BURAYA. ELİS ADASI, AMERİKA'YA YERLEŞMEK İSTEYENLERİN İLK DURAĞIDIR. GERİYE GÖNDERİLENLER İÇİN GÖZYAŞI ADASIDIR, BURASI..."

"O GECE BULUNAN GENÇLER, AĞLAMA DUVARINI AŞMIŞLARDI..."

"OTOPSİ RAPORUNA GÖRE YARIM SAAT ÖNCE HEPSİ DE ÖLMÜŞLERDİ..."

"HEPSİ DE SİMON MARŞAL'IN GETE İÇİN HAZIRLADIĞI YENİ İLACIN KURBANI OLMUŞLARDI..."

KİMDİ BU ÇOCUKLAR? BÖYLE BİR DENEMEYİ NİÇİN KABUL ETMİŞLER?

NE OLDUĞUNU BİLMİYORLARDI Kİ- HEPSİ DE MUTLULUĞU AMERİKA DA ARAYAN KAÇAKLARDI ...

ÇETE ONLARI TERMİNALDE KARŞILIYOR, YİYECEK VE GİYE- CEK VAADİYLE ALIP ELİS ADA- SINA GETİRİYORDU. SEN NEDEN İLGİLE- NİYORSUN BU- NUNLA, PARKER?

HENÜZ BİLMİ- YORUM. AMA ME- RAKİŞTE, MAK-

ACABA PELERİN VE KAMA ADLI KATİLLERİ ÇETE Mİ TUT- TU? BELKİ SİMON'UN KONUŞ MASINDAN KORKTULAR.

YOKSA BİLME- DİĞİM BAŞ- KA ŞEYLER Mİ VAR?

ÖRÜMCEK ADAM, BU SORULARIN CEVABINI BULMAK İÇİN ELİS ADA- SINA GİTMEK ÜZERE AĞINI ÖRMEĞE BAŞLADI ...

HÜRRİYET HEYKELİNİN EN TEPESİNE ÇIKAN ÖRÜM ÇEK ADAM, NEWYORK SAHİLLERİNE BAKTI ...

ELİS ADASI ...

TURİSTLERİ TAŞIYAN VAPUR, GECELERİ ÇALIŞMIYOR ...

ZATEN TURİST GEZİLERİ BANA GÖRE DEĞİL ...

BU AĞ UÇURTMA İLE ORAYA GİDEBİ- LİRİM

FENA DEĞİL. DAHA SIK DENEMELİ.

ŞEHRİN DIŞINDA, TEMİZ HAVALI YERLERDE ...

DAHA ÖNCE ELİS ADASINA GEZİLER BU ESKİ GEMİYLE YAPILIYORMUŞ ...

MAK'IN SÖYLEDİĞİNE GÖRE ADA HASTANESİ SOLDA --

BÜYÜK SALON İSE SAĞDA.

İÇERİ GİRERKEN ÖRÜMCEK ADAM, KANININ DONDUĞUNU HİSSETTİ.

HAREKETE GEÇEN HAYAL GÜCÜYDÜ. BİR HAYALET ORDUSU GÖRÜYORDU...

DAHA İYİ BİR YAŞAM İÇİN, BURADAN GEÇMEK ÜZERE KUYRUĞA GİRMİŞ, MİLYONLARCA İNSANIN HAYALETİYDİ BUNLAR --

SANKİ SESLERİNİ DUYUYORDU. İTALYANLAR, İRLANDALILAR VE UZAK DOĞULULAR ---

GÖÇMEN BÜROSU BUNLARA YÜKSEKTEN BAKIYORDU...

HAVADAKİ KORKU ATMOSFERİ SANKİ HÂLÂ DURUYORDU ---

YENİ BİR ÜLKE, LİSANI BİLMEME, YABANCI KANUNLAR, ÜNİFORMALI POLİSLER KORKUSU.

GEMİLERDE GEÇİRDİKLERİ UZUN GÜNLERDEN SONRA DOKTORUN, SAĞLIK NEDENİ İLE GİRİŞ İZNİ VERMEYECEĞİ KORKUSU ...

GERİ DÖNMEKTENSE ÖLMEYİ TERCİH EDERLERDİ BUNLAR.

HAYALETLER...

HAYALETLER...

HAYALETLER... HAYA-LETLER BAĞIR-MAZ.

NOOOOOOO

SES SANKİ ESKİ HASTANE BİNASIN-DAN GELDİ...

İKİ SIÇRAYIŞ-TA ORADA OLURUM!

BİNADA BİR IŞIK YAN-MIŞTI...

HAYALET-LER IŞIK YAKMAZLAR.

KAMA İLE PELERİN OLABİLİR.

BEN TED-BİRİMİ ALA-YIM DA...

ÖRÜMCEKADAM, KEME-RİNDEN YENİ BİR AĞ KARTUŞU ÇIKARTTI...

VE BİLEKLERİNDEKİ AĞ FIR-LATICILARINA YERLEŞTİRDİ.

HER ŞEY TAMAM.

THWIP!

HAZI-RIM.

PELERİN'LE KAMA DA HAZIRDILAR...

GİR BAKALIM KATİL HERİF!

BUNU BANA YAPAMAZSINIZ.

NEREDEYİM. NE İSTİYORSUNUZ?

BU PİLİÇ BENİ DONDURDUĞUNDA SOKAKTA KENDİ BAŞIMA DOLAŞIYORDUM.

KİMSİNİZ SİZ?

BENİ TANIMADIĞINA EMİN MİSİN CO?

HAYIR! BEN NE SİZİ NE BURAYI GÖRMEDİM.

BOŞVER CO...BİLİYORLAR.

HERŞEYİ BİLİYORLAR

NEYİ?.. BENİ NEYLE SUÇLUYORSUNUZ?

BOŞVER CO!..

ONLAR DA ÇOCUKLARIN ARASINDAYDI.

NEE?

HAYIR, OLAMAZ!

ÇOCUKLAR ÖLDÜ!

MARŞAL'I YAKALADI-LAR CO.-

HEPİMİZİN ADI-MIZI BİLİYOR-LARDI-

HER ŞEYİ KONUŞ-TUK ONLARIN ÖN-LERİNDE ...

SAĞ KALAN OLACAĞINI NE BİLİRDİK ?..

KAMA İLE BEN SAĞ KALDIK.

BİZİ BIRAKIN - GİDİP POLİSE TES-LİM OLALIM ...

BİZ DE BİR ZAMANLAR AİLEMİZE DÖNMEK İÇİN YALVARDIK ...

"AMA NE DEDİ-NİZ BİZE ?.."

SİZE İZİN VERİNCE Gİ-DECEKSİNİZ. İŞİNİZ BİTİN-CE ...

SMK

DAHA OL-MAZ.

HAZIR DE-GİL MİSİN MARŞAL?

HAZIRIM!

KOLUNU SIVAYIN VE ELLERİNİ BAĞLAYIN ! İLAÇ ZİYAN OLMASIN.. İLAÇLARI GETİRTMEK GİDEREK ZORLAŞIYOR. AMA BU YENİ YAPTIĞIM İLAÇ TUTARSA ...

ÇETE, BÜTÜN UYUŞTURUCU-LARIN PABUCUNU DAMA ATACAK YENİ BİR İLACA SAHİP OLACAK. İNSANLAR BUNA BİR BAŞLADI MI, BI-RAKAMAYA-CAKLAR! VE BİZ ÇOK ZEN-GİN OLACAĞIZ.

"İÇLERİNDEN BAZILARI İLACA KARŞI KOYUYORDU

BİR ŞEY FARKETMİYORDU - SONUNDA HEPİMİZ KARANLIK YERE TIKILIP GÖZLENİYORDUK.

SEN DEGİT BAKALIM.

YARDIM EDİN!.. ÖLÜYORUM!..

ÖLÜYORUM SAN - MIŞTIM, AMA YANILMIŞIM.

"DİĞERLERİ DAHA AZ ŞANSLIYDILAR ..."

İLAÇ ONLARI ÖL - DÜRÜYOR.

SİNEK GİBİ ÖLÜ - YORLAR.

İKİ KİŞİ EKSİK DOK - TOR. KAÇMIŞ OLMALILAR.

DAMAR - LARINDAKİ O İLAÇLA UZAĞA Gİ - DEMEZ - LER.

YAZIK DOKTOR - SENİN İLAÇ FOS ÇIKTI...

BAYLAR! BU İŞTEN EL ETEK ÇEKİP AYRILMAYI TEKLİF EDİYORUM. BUNLARA VERDİĞİMİZ İLAÇ, ONLAR ELİS ADASINDAN KAÇMAYI DÜŞÜNE - NE KADAR ONLARI ÖLDÜ - RÜR...

POLİS, CE - SETLERDEN BİR ŞEY ÖĞRENE - MEZ...

SİMON MARŞAL, İLACIN ÖLDÜRME HIZI HAKKINDA HAKLIYDI. ÇOĞU ....

..ÖLMÜŞTÜ.

KALMALIYIZ ... ONLARA YARDIM ETMELİYİZ ...

ARTIK ONLARA YARDIM EDEMEYİZ.

SADECE İKİMİZ KURTULDUK. AMA NİYE BİZ?

"YALNIZCA BİZ KURTULMUŞTUK. ÇÜNKÜ METABOLİZMAMIZDAKİ BİR ŞEYLER, DİĞERLERİNİNKİNDEN FARKLIYDI ..."

"İLAÇLA BİRLEŞİNCE ORTAYA ..."

"..KAMA VE PELERİN ÇIKIVERMİŞTİ."

ANİDEN ...

NİYE BANA ANLATMADINIZ?

SİZİNLE SAVAŞACAĞIMA BU SERSERİLERİ YAKALARDIK.

ÖRÜMCEK ADAM!..

SKRAŞH!

ŞİMDİ MARŞAL'I NEDEN ÖLDÜRDÜĞÜNÜZÜ ANLIYORUM. POLİS DE SİZE HAK VERİR.

BİZİM İSTEDİĞİMİZ, İNTİKAM, ÖRÜMCEK! BU ADAMLAR ÖLMELİ.

YOO! O ZAMAN SİZ DE ONLAR GİBİ SUÇLU OLURSUNUZ...

ÖLEN ARKADAŞLARININ İNTİKAMINI İLLE DE ALACAKLAR!..

SENİ DAHA ÖNCE UYARMIŞTIK ÖRÜMCEK...

KAMA, BENİ PELERİNE DOĞRU İTİYOR!..

HER YANIM KIRIK CAMLARLA DOLU. İPLERİ KESEBİLİRİM!..

SANA KARŞI BİR ŞEYİMİZ YOK, AMA BİZE ENGEL OLMANA İZİN VEREMEYİZ.

PELERİN! SEN KENDİNİ IŞINLAYIP BENDEN KAÇIYORSUN HA!..

NASIL YAPIYORSAN, ZAMAN BOŞLUKLARINI ÇARPITIP, DÜŞMANINI ŞAŞKINA ÇEVİRİYORSUN!..

BU SERSEM, BU GECE KİMSEYİ ÖLDÜREMEYECEK ARTIK!

TAM ZAMANINDA KURTULDUM.

SMASH!

UUUUF!..

KIPIRDAMAYIN KAHRAMANLAR! BU CAM PARÇASI İLE BEBEĞİ KESERİM!..

KIZI SIKI TUT! O BİZİM PASAPORTUMUZ! GİDELİM!..

BİZİ İZLERSENİZ PİŞMAN OLURSUNUZ!..

YOO!

GİTTİLER, AMA UZAKLAŞAMAZLAR!

GİDEMEZLER!

TUH BE! YİNE IŞINLANDI!..

PELERİN, KARANLIĞI İLE KAÇAN KATİLLERİ SARIP KUŞATIYORDU...

GÖREMİYORUM! HER YER KARARDI...

MÜREKKEBİN İÇİNDE MİYİZ?

SIZAN IŞIKLAR BİLE SANKİ BİNLERCE MİL UZAKTA...

BU SENİN ARKADAŞININ İŞİ DEĞİL Mİ BEBEĞİM? PEŞİMİZDE...

HIZLI GİTMEMİZİ ENGELLİYOR!..

ONA BİR CESET BIRAKIRSAK BİZ DE ONUN HIZINI KESERİZ!..

ANİDEN ...

HUNNGHH

ÜZGÜNÜM BEYLER! BU BEYAZ KADINI KIZILA BOYAYAMAZSINIZ...

ÖRÜMCEK BİZİ BULDU!..

KOŞUN! BEBEĞİ BIRAKIN!

KOŞUN! BENİM KOLLARIMA KOŞUN!..

PELERİN BURADA!

HER TARAFI KARARTIYOR...

HİÇBİR YERDE IŞIK YOK!..

SİZİN GİBİLER İÇİN BİR DAHA HİÇ OLMAYACAK.

YOO! YAPTIKLARIMIZ İÇİN BİZİ ÖLDÜRECEK!..

MARŞAL'LA BİRLİKTE ONLARI DE ZEHİRLEDİĞİNİZ İÇİN.

KIZ ARKADAŞIMA NEREDEYSE YAPACAĞINIZ ŞEY İÇİN.

BİR DAHA IŞIĞI GÖREMEYECEKSİNİZ.

FAKAT...

BAKIN! İLERDE YILDIZ GİBİ BİR ŞEY PARLIYOR!..

IŞIK !.. HAH HAHA! IŞIK !..

PELERİN BİLE BİZİ KARANLIKTA TUTAMAZ !..

O IŞIĞA ULAŞTIK MI, KURTULDUK DEMEKTİR.

AMAN TANRIM!

BU, PENCEREDEN SIZAN AY IŞIĞIYMIŞ

PENCERE Mİ? EYVAH !..

KRAS

BEŞİNCİ KATTAYIZ! BURADAN DÜŞEN BİRİNİN SAĞ KALMASINA İMKAN YOK.

IŞIĞI BULMALARINA YARDIM ETTİM.

ADALET YERİNİ BULDU. ÖYKÜYÜ SENDEN BAŞKA DA BİLEN KALMADI, ÖRÜMCEK ADAM!

EVET.

ŞİMDİ NE OLACAK?

HİÇ. BİZİM İŞİMİZ BİTTİ !..

PELERİN, KAMA'YI SARDI VE BİRLİKTE ORTADAN KAYBOLDULAR...

ÖRÜMCEK ADAM BİRKAÇ SANİYE KARANLIĞA BAKAKALDI. ŞAŞIRMIŞ VE KORKMUŞTU

BU GECE YATARKEN IŞIKLARI AÇIK BIRAKACAKTI...

BU MACERANIN SONU

DAĞLARDA 11 YIL

Tayvan'da kocasından dayak yediği için iki kız çocuğu ile birlikte dağlara kaçıp burada, sadece otlarla ve patatesle beslenerek 11 yıl yaşayan bir kadın bulundu. Tayvan polisi, 49 yaşındaki Lai Chun-Chu ile şimdi 12 ve 14 yaşlarında olan kızlarının, başka bir olay araştırıldığı sırada, rastlantı sonucu bulunduğunu açıkladı. Polis'in araya girmesi ile de kadının kocası ile yeniden barışarak, birlikte yaşamaya başladığı öğrenildi.

Bir ölüyle kıyılan nikâh

Nikah Salonu'nda genç gelin bu kez beyazlara değil, siyahlara bürünmüştü. Üstelik damadın oturacağı sandalye de boştu. Çünkü, damat yaşamıyordu, daha açıkçası öldürülmüştü.

Nikahı kıyan Belediye Başkanı genç kadına "Martin Alligant, Claude Hochard'ı kendinize eş olarak kabul ediyor musunuz" diye soruyordu.

Bunun karşılığını alacak, ama damada aynı soruyu yöneltemeyecekti. Çünkü, genç polis memuru bir gangsterin kurşunlarına hedef olmuş ve sevdiği kadınla gerçekten evlenmeye fırsat bulamamıştı.

Geçen yılın 24 kasım günüydü. İşte o gün dünya başına yıkılmıştı genç Martine Alligal'ın. Çünkü, çılgınca sevdiği genç adamın hiç yoktan yere öldürüldüğünü haber almıştı. En acısı da, sevdiğini öldürerek saadetini yıkan gangster Lionel Cardon, hapishanede yaşıyordu ama yine de yiyor, içiyor, geziyor, daha da önemlisi soluk alıyordu.

Genç kadın içini kemiren hırs ile sonunda ölen sevgilisi ile ne yapıp edip evlenmeye karar verdi. Ve ailesi ile de ilgililer ile de tek başına başa çıkarak, alyansını parmağına geçirmeyi başardı. Bayan Claude Hochard oldu.

TV'de sakallı sunucular

Almanya'da televizyon ekranına çıkan sakallı program sunucularının sakallarını kesmeleri isteniyor. Bunun çok ilginç bir nedeni var: Televizyon yayın şirketlerine mektuplar gönderen sağırlar ve dilsizler konuşulanları ağız hareketlerinden anlamayı öğrendiklerini, ancak sakallı sunucuların ağız hareketlerinin anlaşılamadığını belirttiler. Sağır ve dilsizler, sakallı program sunucularını anlayabilmeleri için, sakallarını kesmelerini istiyorlar.

Öte yandan ilgililer, Federal Almanya'da 6 milyon sağır ve dilsiz bulunduğuna dikkati çekerek televizyonda yenilik yapılmasının şart olduğunu söylüyorlar.

OKALİPTUS'ÜN FAYDALARI

Sıcak, nemli bölgelerde yetişen ve boyu 100 metreyi aşabilen bir ağaç türü olan okaliptusun hekimlikte önemli bir yeri vardır. Ağacın yapraklarından çıkarılan ve hoş kokulu olan "Okaliptol" adı verilen yağdan soğuk algınlıklarında, boğazı, göğüsü yumuşatan ilaçlar, pastiller, burun damlaları yapılır. Okaliptusün ateşi düşürücü ve vücudu kuvvetlendirici özellikleri de vardır.

Okyanuslardaki cankurtaran

Dünyanın dört bir yanındaki denizlerde ne zaman büyük bir gemi batsa, ya da bir deniz faciası meydana gelse tek bir isim hatırlanıyor. Yetkililer, kurtarma ekiplerinden daha önce sadece bir kişinin, Hollanda'lı dalgıç Plet Pardeon'un enkazı kaldırabileceğini savunuyorlar. Ve ona "Okyanusların Şövalyesi" Palet Pardeon diyorlar.

30 Yıl boyunca yaşamını ikinci vatanı olarak kabul ettiği denizlerde geçiren ve "ekmeğini sudan çıkaran" Palet Pardeon, nerede bir facia olsa, orada ortaya çıkıyor. Ünlü dalgıç, aynı zamanda da Kuzey Denizi'nde batan ve büyük bir nükleer tehlike yaratan Fransız Mont-Louis gemisinin de kurtarıcısı. Çünkü o, uranyum yüklü bu geminin varillerini büyük bir cesurluk örneği ile, radyoaktive tehlikesine karşın su üstüne taşıyan tek kişi aynı zamanda.

"Dalgıç olmaya 13 yaşımda seyrettiğim bir filmin etkisiyle karar verdim" diyen 48 yaşındaki Pardeon, 1962'de Hollanda'da "Smit Tak" şirketiyle imzaladığı anlaşmayla yüzlerce gemi kurtarma operasyonunu başarıyla gerçekleştirdi. Bu arada, her yıl dünyanın çevresini de gemiyle dolaşmayı alışkanlık haline getiren Pardeon, kimilerine göre de facia habercisi.

CANAVAR BALIK: PİRANHA

Güney Amerika'nın tatlı sularında Pirahna adı verilen bir balık yaşar. Bir insan elinden biraz daha büyük olan bu balık, suların en büyük canavarlarından biridir. Piranhalar et ve kanla beslenir. Bunları da her türlü canlıdan temin ederler. Canlının cinsi onlar için önemli değildir. Bir balık, bir hayvan, bir insan suya düşüp Piranhalarla karşılaştıkları zaman onların avı haline gelmiştir. Bu canlılara saldıran Piranha sürüleri onları çok kısa zamanda iskelet haline getirebilir. Örneğin bir Piranha sürüsünün içine düşen 300 kiloluk bir öküz 10 saniye sonra iskelet haline gelir.

SUPERMEN

BOYAMA KİTABI

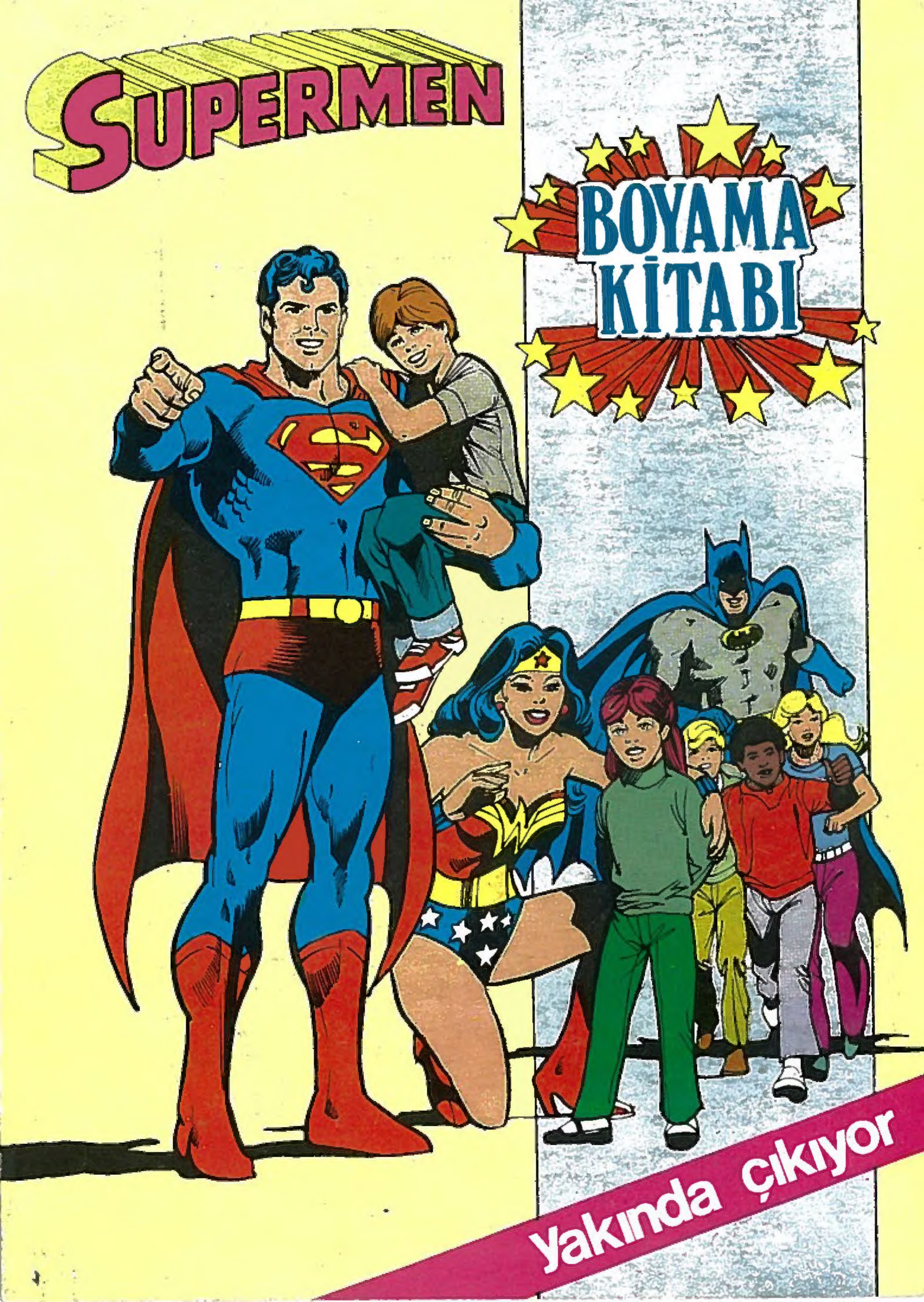

Yakında çıkıyor